

EX-POST HODNOCENÍ

Strategického plánu LEADER MAS Holicko 2007 – 2013

5P Holicka

Pohodové * Přitažlivé * Pohostinné * Podnikavé * Prosperující



OBSAH

OBSAH.....	1
1. ÚVOD.....	2
1.1. ZÁKLADNÍ INFORMACE O MAS	2
2. POPIS SPL, FICHÍ A ROZPOČTU	4
2.1. SLOŽENÍ SPL.....	4
2.2. PŘEDPOKLÁDANÝ ROZPOČET, SKUTEČNĚ ČERPANÝ ROZPOČET.....	10
2.3. ALOKACE.....	17
2.4. VÝZVY	20
3. METODICKÝ PŘÍSTUP	36
3.1. PRACOVNÍ TÝM	36
3.2. ZDROJE ÚDAJŮ PRO MONITORING.....	37
3.3. MONITOROVACÍ INDIKÁTORY	37
3.4. HODNOTÍCÍ OTÁZKY	46
4. ODPOVĚDI NA HODNOTÍCÍ OTÁZKY	49
4.1. DO JAKÉ MÍRY PŘÍSPĚLA PODPORA K BUDOVÁNÍ MÍSTNÍCH KAPACIT PRO ZAMĚSTNANOST A DIVERZIFIKACI?	49
4.2. DO JAKÉ MÍRY PŘÍSPĚLA PODPORA K DOSAŽENÍ CÍLŮ MÍSTNÍ STRATEGIE?.....	52
4.3. DO JAKÉ MÍRY BYL IMPLEMENTOVÁN PŘÍSTUP LEADER?	66
4.4. DO JAKÉ MÍRY PŘÍSPĚLA IMPLEMENTACE METODY LEADER KE ZLEPŠENÍ MÍSTNÍ SPRÁVY?	79
4.5. DALŠÍ ZVOLENÉ HODNOTÍCÍ OTÁZKY	82
5. ZÁVĚRY A DOPORUČENÍ.....	90
5.1. SOULAD POUŽITÝCH MONITOROVACÍCH INDIKÁTORŮ SE SLEDOVANÝMI PRIORITAMI A CÍLI.....	90
5.2. ROVNOVÁHA MEZI FICHEMI DLE SPL.....	91
5.3. MÍRA DOSAŽENÍ CÍLŮ	92
5.4. DOPORUČENÍ NA ZÁKLADĚ VÝSLEDKŮ HODNOCENÍ	92
SEZNAM TABULEK	94
SEZNAM GRAFŮ	95

1. ÚVOD

Předmětem této práce je ex-post evaluace (hodnocení) Strategického plánu LEADER MAS Holicko, o.p.s. s názvem: „5P Holicka; Pohodové – Přitažlivé – Pohostinné – Podnikavé – Prosperující“.

Tato evaluace vychází z poslední platné verze SPL z roku 2013. Původní SPL z roku 2008 byl dokument, který na jedné straně popisoval situaci a činnost MAS v okamžiku tvorby dokumentu a na straně druhé plán aktivit do budoucna. Právě charakter plánu byl důvodem, aby byl tento dokument několikrát aktualizován dle vývoje území a potřeb MAS.

Hlavním cílem této práce bylo zhodnotit realizaci Strategického plánu LEADER MAS Holicko 2007 – 2013 s názvem „5P Holicka: Pohodové * Přitažlivé * Pohostinné * Podnikavé * Prosperující“ za období od 21. 8. 2009 do 30. 6. 2015, během něhož bylo vyhlášeno celkem 6 výzev a podpořeno 29 projektů celkovou částkou 15,2 mil Kč.

Účelem ex-post evaluace SPL bylo zjistit, jak bylo dosaženo stanovených cílů a zda byly realizovány stanovené výstupy.

1.1. ZÁKLADNÍ INFORMACE O MAS

Název MAS:	MAS Holicko o.p.s.
Sídlo:	Holubova 1, 534 14 Holice
IČ:	275 11 448
Právní forma:	obecně prospěšná společnost
Ředitelka společnosti:	Ing. Michaela Kovářová
Webové stránky:	www.holicko.cz
Telefon:	+420 775 302 057
Kontakt:	mas.holicko@seznam.cz
Datová schránka:	8ueebbq
Bankovní spojení:	Komerční banka a.s., 000035-9430750267/0100
Datum založení MAS:	První jednání a utváření MAS začalo v průběhu léta 2006. Zakladatelská smlouva byla podepsána dne 27. 11. 2006 a zapsání společnosti do Rejstříku obecně prospěšných společností, při Krajském soudu v Hradci Králové došlo 22. 3. 2007 .
Datum podpisu dohody se SZIF:	21. 8. 2009

Společnost MAS Holicko, o.p.s. byla založena za účelem poskytování obecně prospěšných služeb, jejichž cílem je rozvoj regionu Holicka, a to nejen na úrovni obcí, ale i na základě zapojení dalších subjektů, jako jsou podnikatelé, neziskové organizace a aktivní občané.

Již od počátku vzniku společnosti byla formována společná strategie rozvoje území, finální verze byla schválena spolu s finančním plánem na zasedání Správní rady MAS Holicko dne 15. října 2008 a následně byla podána žádost o dotaci z Programu rozvoje venkova. MAS Holicko byla vybrána Ministerstvem zemědělství ČR ve skupině dodatečně vybraných MAS 32+.

Podepsání Dohody o poskytnutí dotace z PRV ČR na regionálním odboru Státního zemědělského intervenčního fondu (SZIF) v Hradci Králové se uskutečnilo 21. srpna 2009. Tato dohoda zaručovala při opakovaném splnění všech podmínek přerozdělit během let 2009 – 2013 na území Holicka konečným žadatelům přibližně 15,5 milionů korun.

Tab. 1: Základní údaje o MAS Holicko

	Původní stav*	Stav k 30. 6. 2015**
Počet obcí	13	15
Počet obyvatel	16 374	17 351
Rozloha MAS (km²)	207,1 km ²	216,01 km ²
Počet členů celkem	22	22
veřejný sektor	7	8
neveřejný sektor	15	14

* Dle SPL předloženého k registraci Žádosti o realizaci SPL

** Počty se vztahují k SPL 2007-2013; Počet obyvatel je platný k 31. 12. 2014

2. POPIS SPL, FICHÍ A ROZPOČTU

2.1. SLOŽENÍ SPL

Tvorba strategického plánu Leader MAS Holicko vycházela ze Strategie MAS Holicko zpracované při založení MAS v roce 2006. Souvislost mezi Programem rozvoje venkova, Strategickým plánem Leader a Strategickým plánem rozvoje a obnovy Holicka, ukazuje následující tabulka.

Tab. 2: Souvislost mezi PRV, SPL a ISÚ

Program rozvoje venkova	Strategický plán LEADER MAS Holicko o.p.s.	Strategický plán rozvoje a obnovy Holicka
III.2.1.2 Obnova a rozvoj vesnic	1. Volný čas aktivně	II. Spolupráce města a obcí
III.1.2 Podpora zakládání podniků a jejich rozvoje	2. Zelená pro mikropodnikatele	III. Rozvoj venkovské ekonomiky, podpora vzniku nových pracovních míst
III.1.3 Podpora cestovního ruchu	3. Holicko – kraj cest Emila Holuba	IV. Image regionu a podpora cestovního ruchu
III.1.3 Podpora cestovního ruchu	4. Venkov – balzám pro města	IV. Image regionu a podpora cestovního ruchu
II.2.4.2 Neproduktivní investice v lesích	5. Les a příroda pro lidi	I. Dopravní obslužnost a dostupnost

Priority a cíle Strategického plánu LEADER MAS Holicko 2007 - 2013 vycházeli z celkového hodnocení území, jeho analýzy a zejména ze SWOT analýzy, která vycizelovala několik nejdůležitějších bodů, na základě kterých bylo možné stanovit priority a cíle (strategii) pro LEADER MAS Holicko.

Přitom byly brány na zřetel tyto faktory:

- Priority a cíle SPL a Fiche, kterými budou naplňovány, nejsou všeobjímající, ale vycházejí úzce z charakteristiky území, z jeho výjimečnosti a konkurenceschopnosti v porovnání s jinými územími.
- SPL se koncentruje na několik zásadních cílů a priorit (a Fichí), které pomohou zásadně nastartovat udržitelný rozvoj a kvalitní život v tomto venkovském prostoru, který získá své jasné postavení a image v rámci kraje a České republiky.

2.1.1. PŘEHLED CÍLŮ A PRIORIT

Globální cíl SPL MAS Holicko pro období 2007 – 2013:

5 P Holicka: Pohodové * Přitažlivé * Pohostinné * Podnikavé * Prosperující

Specifické cíle a priority SPL MAS Holicko 2007 – 2013:

- 1) Holicko – přitažlivé místo pro zdravý, klidný a kvalitní život na venkově s plnohodnotným kulturní, společenským a sportovním vyžitím a s bohatým spolkovým životem, místo pro šťastné bydlení a prosperující podnikání šetrné k životnímu prostředí**

Fiche 1 – Volný čas aktivně, Fiche 2 – Zelená pro mikropodnikatele

- 2) Holicko – žádaný cíl návštěvníků hlavně z měst za aktivním odpočinkem, agroturistikou i poznáním a za zdravými venkovskými produkty**

Fiche 3 – Holicko – kraj cest a Emila Holuba, Fiche 4 – Venkov – balzám pro městské

- 3) Holicko – region s bohatými hospodářsky přínosnými lesy, otevřenými pro návštěvníky a jejich relaxaci**

Fiche 5 – Les a příroda pro lidi

- 4) Holicko – prosperující region s jasnou tvář a image v rámci kraje a ČR**

Fiche 3 – Holicko – kraj cest a Emila Holuba

2.1.2. PŘEHLED FICHÍ

Cíle a priority, uvedené v předcházejících kapitolách, byly naplňovány prostřednictvím realizace pěti Fichí, které zahrnovaly ty nejdůležitější priority pro rozvoj území Holicka.

Volba Fichí vycházela z hodnocení území, jeho výjimečnosti (odlišnosti od jiných území) a styčných charakteristik. Fiche se tak velmi výrazně koncentrovali na řešení jen opravdového konkrétního výseku problémů a příležitostí, které byly stavebním kamenem a působily jako „iniciující“ dotace v území pro nastartování udržitelného rozvoje v území postaveném na jeho největších silných stránkách a příležitostech.

Fiche se měly vzájemně doplňovat a navazovat na sebe, aby výsledný efekt byl synergický.

Fiche 1 – Volný čas aktivně

Popis charakteru Fiche: Fiche byla určena pro veřejný sektor za účelem obnovy, modernizace, vybavení, výjimečně i novostaveb zařízení (ideálně vícefunkčních) pro kulturu, společenské využití, spolkovou činnost a sport. Cílem bylo zvýšit možnosti kulturního, společenského a sportovního využití a spolkovou činnost, pro rostoucí počet obyvatel regionu a zvýšit tak jejich kvalitu života a udržet je zde.

Hlavní opatření PRV: III.2.1.2 Občanské vybavení a služby

Žadatel: Obce, NNO (vlastníci objektů)

Výše způsobilých výdajů: 300.000 – 2.000.000 Kč

Výše dotace: max. 90% - projekty nezakládající veřejnou podporu; V rámci aktualizace Fichí k 11. 4. 2011 byl přidán režim „de minimis“.

Fiche 2 – Zelená pro mikropodnikatele

Popis charakteru Fiche: Jedná se o pobídku nezemědělským podnikatelům, včetně začínajících, kteří budou upřednostněni. Předmětem jsou investice na přebudování stávajících objektů (rekonstrukce, modernizace, přístavba), event. i novostavby, dále investice do modernizace a pořízení nového vybavení a technologií provozoven mikropodniků. Cílem Fiche bylo zvýšit rozvoj mikropodniků v oblasti drobné výroby a služeb a snížit tak podíl obyvatel dojíždějících za prací do měst mimo region. Drobné podniky na venkově představují většinou zaměstnání pro celé rodiny a Holicko je díky své poloze výjimečné i zajímavým odbytem výrobků a služeb nejen pro místní obyvatele, ale také pro okolní města.

Hlavní opatření PRV: III.1.2 Podpora zakládání podniků a jejich rozvoje

Žadatel: Mikropodnikatel v nezemědělské výrobě

Výše způsobilých výdajů: 100.000 – 2.000.000 Kč; Před aktualizací Fichí k 11. 4. 2011 činila minimální hranice 300.000 Kč.

Výše dotace: max. 60% - bloková výjimka; V rámci aktualizace Fichí k 11. 4. 2011 byl přidán režim „de minimis“.

Fiche 3 – Holicko – kraj cest a Emila Holuba

Popis charakteru Fiche: Fiche byla určena pro veřejný sektor k doplnění sítě cest, cyklotras a hippostezek, které cíleně propojí místa přírodních zajímavostí, památek a kuriozit a zejména místa agroturistické nabídky. Síť bude doprovázena cílenou drobnou turistickou architekturou a značením tohoto druhu nabídky (odpočívadla, informační tabule, směrovky, dětské prolézačky), v jejímž podtextu bude génus loci Holicka – cestovatel Dr. Emil Holub a také přírodní zajímavosti a památky. Součástí Fiche je také obnova a turistické dovybavení památek a turistických zajímavostí regionu. Cílem bylo zlepšit infrastrukturu pro příměstskou rekreaci a cestovní ruch a v synergii s Fichí agroturistických podnikatelských služeb „Venkov – balzám pro města“ přivést na Holicko více návštěvníků, kteří zvýší příjmy a zaměstnanost obyvatel venkova.

Hlavní opatření PRV: III.1.3.1 Rozhledny, pěší trasy, vinařské stezky, hippostezky a další tematické stezky

Vedlejší opatření PRV: III.2.2 Ochrana a rozvoj kulturního dědictví venkova

Žadatel: NNO (vlastníci památek a zajímavostí), zemědělský podnikatel, nezemědělské podnikatelské subjekty, které podnikají v oblasti cestovního ruchu; V rámci aktualizace Fichí k 11. 4. 2011 byl zrušen limit nezemědělským podnikatelům na maximálně dvouletou délku podnikání a dále byli přidáni noví možní žadatelé o podporu: obce a svazky obcí.

Výše způsobilých výdajů: 300.000 – 1.500.000 Kč

Výše dotace: max. 90% - nezakládající veřejnou podporu; V rámci aktualizace Fichí k 11. 4. 2011 byl přidán režim „de minimis“.

Fiche 4 – Venkov – balzám pro města

Popis charakteru Fiche: Jedná se o pobídku zemědělským podnikatelům za účelem vybudování zařízení pro nabídku agroturistických služeb (ubytování v soukromí, agropenzion, práce na statku, občerstvení, ukázka výroby a prodej místních produktů, jízda na koni, rodinný pivovar apod.). Cílem bylo rozšířit nabídku agroturistických služeb v regionu na síti cíleně propagovaných venkovských tras a přilákat tak do území více návštěvníků, kteří rozšíří příjmy zejména zemědělských podnikatelů a vytvoří nové pracovní příležitosti nejen pro jejich rodiny.

Hlavní opatření PRV: III.1.3.2 Ubytování, sport

Žadatel: Podnikatel v zemědělské výrobě, nezemědělské podnikatelské subjekty, které podnikají v oblasti cestovního ruchu; V rámci aktualizace Fichí k 11. 4. 2011 byl zrušen limit nezemědělským podnikatelům na maximálně dvouletou délku podnikání.

Výše způsobilých výdajů: 200.000 – 2.000.000 Kč

Výše dotace: max. 40%, 50%, 60% (dle velikosti podniku) - bloková výjimka; V rámci aktualizace Fichí k 11. 4. 2011 byl přidán režim „de minimis“.

Fiche 5 – Les a příroda pro lidi

Popis charakteru Fiche: Předmětem bylo umožnit vlastníkům a subjektům hospodařícím v lese a přírodních chráněných lokalitách a zajímavých územích, usměrnění a zatraktivnění jeho rekreačního využití v koordinaci s hospodářským využitím lesa. Podporováno bylo značení a úprava cest a výstavba doplňkové architektury a odpočívadel (tělocvičny v přírodě, informační a naučné tabule, rozvoj arboreta, farmářský koutek atd.). To vše v návaznosti na síť Fiche Holicko – kraj cest a Emila Holuba a na síť agroturistických služeb Venkov – balzám pro města. Cílem bylo zpřístupnit a zatraktivnit obrovskou lesní plochu návštěvníkům jako cíl výletů, procházek, regenerace sil a poučení.

Hlavní opatření PRV: II.2.4.2 Neproduktivní investice v lesích

Žadatel: Subjekty a vlastníci, hospodařící v lese

Výše způsobilých výdajů: 100.000 – 500.000 Kč

Výše dotace: max. 100%

2.1.3. PŘEHLED AKTUALIZACÍ SPL

Strategický plán LEADER MAS Holicko 2007 – 2013 byl aktualizován celkem třikrát.

- 1) **První aktualizace SPL MAS Holicko proběhla 30. 6. 2011** na základě výsledků střednědobého hodnocení SPL. Toto hodnocení sloužilo k identifikaci odchylek reálného naplňování dotačního programu od nastavených parametrů SPL a dosažených výstupů. Výsledky hodnocení byly zpětnou vazbou umožňující návrh relevantních změn a aktualizaci SPL a popřípadě Fichí.

První aktualizace SPL se dotkla téměř všech kapitol SPL. Mezi nejdůležitější změny patří:

- Úprava finančního plánu na základě dosavadního fungování MAS Holicko a zjištění absorpční kapacity území – viz Tab. 3.
- Stanovení nových monitorovacích indikátorů pro hodnocení SPL – Dosavadní monitoring byl shledán jako nedostačující. Proto byly navrženy nové monitorovací indikátory, které udávají přehled o efektech plynoucích z podpořených projektů – viz Tab. 4.
- Provádění monitoringu na úrovni jednotlivých projektů – Jednotlivé monitorovací indikátory jsou uvedeny vždy ve formulářích Fiche, kde není uveden minimální povinný počet, ale pouze měrná jednotka. Slouží pouze pro statistické údaje a pro podporu monitoringu MAS. Viz Tab. 5.

- 2) **Druhá aktualizace SPL MAS Holicko proběhla ke 12. 11. 2012**, důvodem bylo rozšíření územní působnosti MAS Holicko o obec Týniště.
- 3) **Třetí aktualizace SPL MAS Holicko proběhla k 3. 6. 2013**, důvodem aktualizace bylo přistoupení obce Radhošť do územní působnosti MAS Holicko.

Tab. 3: Aktualizace SPL – Změna finančního plánu

	Dosavadní plán	Skutečnost 2009 - 2011	Návrh 2011 - 2013	Celkem 2009 - 2013
1. Volný čas aktivně	32%	34,5%	15,5%	50,0%
2. Zelená pro mikropodnikatele	18%	11,5%	12,5%	24,0%
3. Holicko – kraj cest a Emila Holuba	20%	3,6%	3,5%	7,1%
4. Venkov – balzám pro města	17%	0,0%	11,0%	11,0%
5. Les a příroda pro lidi	3%	1,4%	0,0%	1,4%
Fiche celkem	90,0%	51,0%	42,5%	93,5%
režie	10,0%	2,3%	4,2%	6,5%
SPL Celkem	100,0%	53,3%	46,7%	100,0%

Tab. 4: Aktualizace SPL – Nové monitorovací indikátory pro hodnocení SPL

Indikátor podle SPL	Fiche	Stav plnění k 30.6.2011	Plán stav k 31.12.2015
Nové/rekonstruované budovy a plochy sloužící k zajištění občanského vybavení	1	2	8
Nové/modernizované technologie/stavby pro provozovny mikropodniků nezemědělských podnikatelů	2	0	9
Nově vybudovaná turistická cesta/cyklotrasa/hippostezka	3	0	2
Nové/rekonstruované zařízení pro nabídku agroturistických služeb	4	0	1
Obnovená/zhodnocená lesní cesta a zatraktivnění jejího využití	5	0	1

Tab. 5: Aktualizace SPL – Nové monitorovací indikátory pro hodnocení Fichí

Fiche 1 Volný čas aktivně	Fiche 2 Zelená pro mikropodnikatele	Fiche 3 Holicko – kraj cest a Emila Holuba	Fiche 4 Venkov – balzám pro lidi	Fiche 5 Les a příroda pro lidi
Velikost obce, ve které je projekt realizován (počet obyvatel)	Velikost obce, ve které je projekt realizován (počet obyvatel)	Velikost obce, ve které je projekt realizován (v případě vedlejšího opatření) (počet obyvatel)	Velikost obce, ve které je projekt realizován (počet obyvatel)	Celkem délka stezek pro turisty (km)
Zkapacitnění stávajících objektů (m2)	Věk žadatele (jen u FO) (počet let)	Věk žadatele (jen u FO) (počet let)	Věk žadatele (jen u FO) (počet let)	z toho nově postavené (km)
Modernizace nevyužitých prostor (m2)	Pohlaví žadatele (jen u FO)	Pohlaví žadatele (jen u FO)	Pohlaví žadatele (jen u FO)	z toho zrekonstruované (km)
Počet zrekonstruovaných budov (počet)	Modernizace nevyužitých prostor (m2)	Délka pěších tras (km)	Počet nově vytvořených lůžek (počet)	Celkem délka značených cyklostezek (km)
Počet zrekonstruovaných nebo nově postavených hřišť (počet)	Počet zrekonstruovaných budov (počet)	Délka vinařských stezek (km)	Počet zrekonstruovaných budov (počet)	Počet parkovacích míst (počet)
Výše finanční spoluúčasti žadatele (Kč)	Výše finanční spoluúčasti žadatele (Kč)	Délka hippostezek (km)	Výše finanční spoluúčasti žadatele (Kč)	Počet odpočinkových stanišť včetně přístřešků (počet)
Počet osob využívající zkvalitněné služby (počet)	Počet nově vzniklých živnostenských oprávnění (počet)	Délka cyklotras (km)	Počet nově vytvořených přepočtených pracovních míst (počet)	Počet informačních tabulí (počet)
Počet osob s přístupem k internetu (počet)	Počet nově vytvořených přepočtených pracovních míst (počet)	Délka jiných tematických stezek (km)		Počet odpadkových košů (počet)
Počet nově vytvořených přepočtených pracovních míst (počet)		Počet zrekonstruovaných budov (v případě vedlejšího opatření) (počet)		Počet laviček (počet)
		Výše finanční spoluúčasti žadatele (Kč)		Výše finanční spoluúčasti žadatele (Kč)
		Počet osob využívajících zkvalitněné služby (počet)		Počet nově vytvořených přepočtených pracovních míst (počet)
		Počet nově vytvořených přepočtených pracovních míst (počet)		

Mimo zmíněných aktualizací SPL, proběhly v průběhu jeho realizace i změny v samotných Fichích, které se ale jako takové nepromítly do samotného strategického dokumentu. Ke změnám vždy došlo na základě výzvy SZIF, z důvodu aktualizace formulářů Fichí a změn Metodiky pro tvorbu Fichí a specifických podmínek opatření IV.1.2 pro dané kolo příjmu PRV.

- 1) Z důvodu změn metodiky pro tvorbu Fichí **pro 13. kolo příjmu PRV** byly 11. 4. 2011 nahlášeny následující změny Fichí:
 - Fiche 1 – Volný čas aktivně
 - Přidán nový režim podpory: režim „de minimis“.
 - Fiche 2 – Zelená pro mikropodnikatele
 - Snížena minimální hranice způsobilých výdajů z původních 300 tis. Kč na 100 tis. Kč,
 - Přidán nový režim podpory: režim „de minimis“,
 - V rámci způsobilých výdajů je umožněn nákup mobilních technologií.
 - Fiche 3 – Holicko – kraj cest a Emila Holuba
 - Přidání noví možní žadatelé o podporu: Obce, Svazky obcí, Nezemědělské podnikatelské subjekty, které podnikají v oblasti cestovního ruchu,
 - Přidán nový režim podpory: režim „de minimis“,
 - V rámci způsobilých výdajů je umožněna propagace a marketing (tištěné materiály, internetové stránky, informační poutače apod.)
 - Fiche 4 – Venkov – balzám pro města
 - Přidání noví možní žadatelé o podporu: Nezemědělské podnikatelské subjekty, které podnikají v oblasti cestovního ruchu,
 - Přidán nový režim podpory: režim „de minimis“.
- 2) Z důvodu změn metodiky pro tvorbu Fichí **pro 16. kolo příjmu PRV** byly 6. 3. 2012 nahlášeny následující změny Fichí:
 Aktualizace Fichí 1 až 5 se dotkla vysvětlení pojmů a možného bodového zisku u povinného preferenčního kritéria č. 2 "Uplatňování inovačních přístupů" a č. 3 "Víceodvětvové navrhování a provádění projektu založené na součinnosti mezi subjekty a projekty z různých odvětví místního hospodářství".
 V rámci Fiche 1 – Volný čas aktivně byl také přidán nový monitorovací indikátor "Počet zrekonstruovaných nebo nově postavených hřišť".

2.2. PŘEDPOKLÁDANÝ ROZPOČET, SKUTEČNĚ ČERPANÝ ROZPOČET

V rámci této kapitoly je provedeno vyhodnocení plnění finančního plánu MAS Holicko v monitorovacím období 2009 – 2015 včetně plnění jednotlivých Fichí.

V následující tabulce je uveden přehled plnění rozpočtu k 30. 6. 2015, tj. posledního možného termínu pro podání žádostí o proplacení konečných žadatelů. To znamená, že ne všechny projekty, které podaly Žádost o proplacení do tohoto data, byly proplaceny. V případě MAS Holicko se jednalo o 4 projekty, které podaly žádost o proplacení v souhrnné částce 2.220.989,- Kč až v měsíci červnu 2015 a tudíž k 30. 6. 2015 ještě nemohly být proplaceny.

Tab. 6: Předpokládaný / skutečně čerpaný rozpočet MAS Holicko pro období realizace SPL (2009 – 2015)

	% z rozpočtu (dle platného SPL)	% z rozpočtu (stav k 30.6.2015)*	Podané žádosti		Schválené žádosti**		Proplacené projekty***	
			ks	Kč	ks	Kč	ks	Kč
Fiche 1	50,0 %	53,9 %	21	16.216.630	15	10.554.812	12	7.413.315
Fiche 2	24,0 %	20,7 %	10	4.264.764	9	3.747.164	7	2.422.617
Fiche 3	7,1 %	6,9 %	2	1.457.454	2	1.457.454	2	1.217.490
Fiche 4	11,0 %	2,7 %	3	1.052.236	2	487.944	1	120.744
Fiche 5	1,4 %	1,0 %	1	215.550	1	215.550	1	171.545
Celkem opatření IV.1.2	93,5 %	85,2 %	37	23.206.634	29	16.462.924	25	11.389.716
Opatření IV.1.1 (režie MAS)	6,5 %	13,3%		2.363.229		2.363.229		2.359.451
Celkem IV.1	100 %	98,5 %		25.569.863		18.826.153		13.749.167

* % zaregistrovaných projektů z dané Fiche na SZIF

** Jedná se o schválené žádosti SZIF

*** Jedná se o stav k 30. 6. 2015, tzn., že ne všechny projekty, které podaly Žádost o proplacení do tohoto data, byly proplaceny. Informace o projektech, které ještě čekají na proplacení, jsou uvedeny v textu níže.

Finanční plán byl za celé monitorovací období plněn z 98,5 %, z toho 85,2 % bylo tvořeno opatřením IV.1.2 a 13,3 % režijními výdaji (IV.1.1). Nevyčerpaných 1,5 % tvoří uspořené výdaje konečných žadatelů v rámci opatření IV.1.2 (na základě provedených výběrových řízení), které byly převedeny do opatření IV.1.1 na režii MAS v roce 2014, ale MAS Holicko je již nestačila vyčerpat. Důvodem bylo to, že výdaje na provoz MAS byly nejdříve naplánovány dle výše uvedené v Dohodě o poskytnutí dotace na rok 2014. Bohužel většina finančních prostředků z opatření IV.1.2 byla převedena na režii MAS těsně před koncem roku 2014, a tak MAS Holicko nestihla vyčerpat celou alokovanou částku.

Graf 1: Předpokládaný / skutečně čerpaný rozpočet MAS Holicko pro období realizace SPL (2009 - 2015)

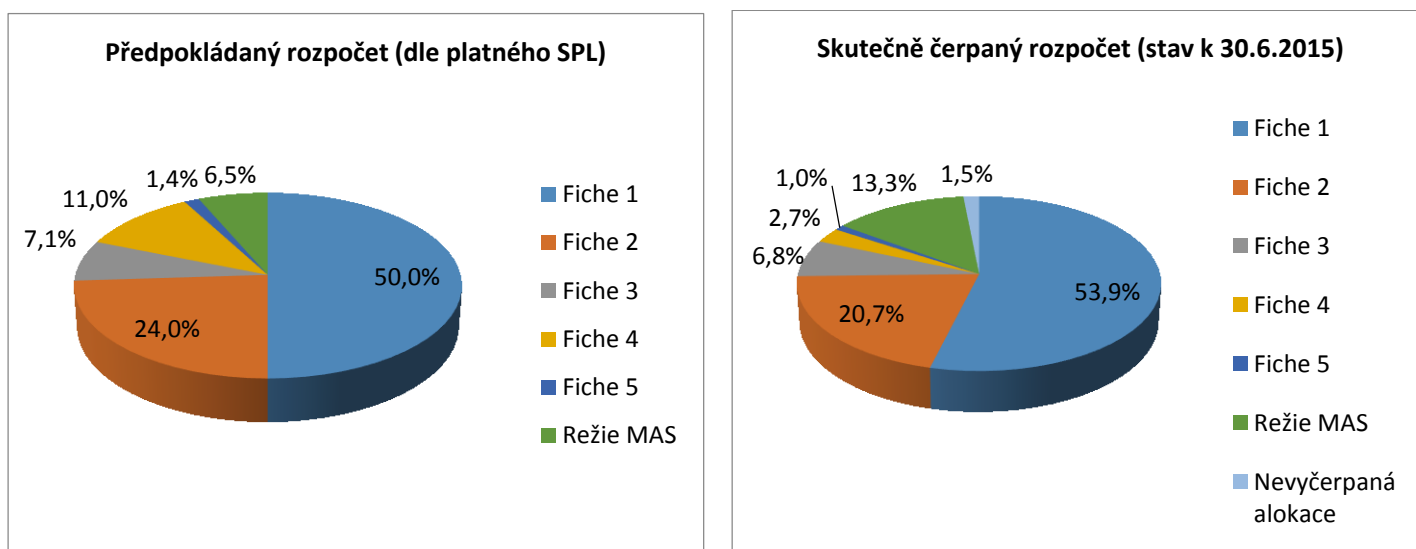

Z výše uvedené tabulky a grafu je zřejmé, že procentuální plnění alokací jednotlivých Fichí v rámci finančního plánu uvedeného v SPL se téměř dařilo naplnit až na Fichi 4. Vyhodnocení důvodů plnění / neplnění finančního plánu SPL v souladu s původním předpokladem je rozklíčováno pro každou Fichi samostatně.

2.2.1. PLNĚNÍ FINANČNÍHO PLÁNU FICHE 1

V této Fichi zaměřené na podporu kulturního, společenského a sportovního využití a spolkové činnosti se dařilo naplňovat finanční plán velmi dobře, resp. zde čerpání prostředků mírně převyšuje (o 3,9 %) původně plánované prostředky.

Tento rozdíl byl vytvořen velkým zájmem žadatelů o tuto Fichi než bylo původně předpokládáno (15 podpořených projektů / 10 plánovaných projektů) a vysokým podílem projektů s dotací nad 500 tis. Kč (8 projektů).

V rámci této Fiche žádali nejen obce (11 projektů), které jsou velmi dobře finančně i personálně připravené k čerpání dotačních zdrojů, ale i neziskové organizace (4 projekty).

Graf 2: Fiche 1 – Předpokládaný / skutečně čerpaný rozpočet

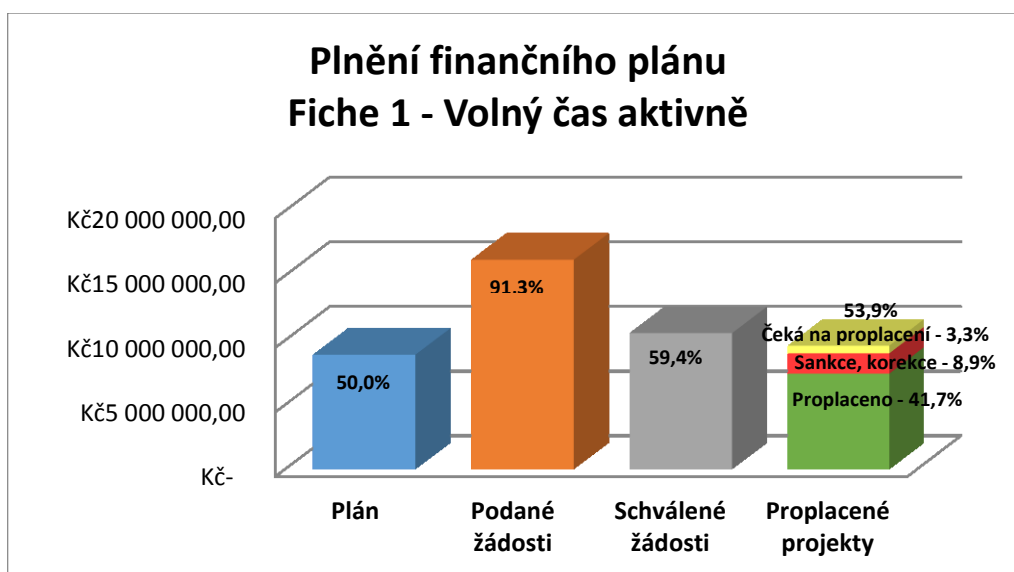

V této Fichi byl kromě největšího zájmu žadatelů zjištěn i největší rozdíl mezi schválenou a proplacenou výší dotace (3,14 mil Kč). Tu tvořila jak úspora konečných žadatelů na základě provedených výběrových řízení na dodavatele (1 mil Kč), tak bohužel i sankce a korekce žádosti o proplacení provedené ze strany SZIF (1,55 mil Kč). Evidované sankce a korekce jsou uvedeny v tabulce níže.

Tab. 7: Fiche 1 – Evidované sankce a korekce ze strany SZIF

Číslo výzvy MAS	Žadatel	Název projektu	Výše korekce, sankce	Zdůvodnění
3. výzva MAS 13. kolo příjmu PRV	Oblastní charita Pardubice	Rekonstrukce RVC Holoubek	853.969,- Kč (100 %)	Výběrová řízení proběhla netransparentním způsobem.
4. výzva MAS 16. kolo příjmu PRV	Obec Jaroslav	Rekonstrukce objektu bývalé školy	30.675,- Kč (10 %)	Navíc drobné stavební práce, které nebyly v původním projektu.
4. výzva MAS, 16. kolo příjmu PRV	Obec Dolní Ředice	Školící centrum pro přípravu jednotek SDHO a evakuační středisko - Dolní Ředice	666.000,- Kč (100 %)	Nedodržení Čestného prohlášení žadatele, že pro realizaci Projektu není vyžadováno stavební povolení, ohlášení stavby ani jiné opatření stavebního úřadu.
6. výzva MAS, 19. kolo příjmu PRV	Dobrovolný svazek obcí Holicka	Cvičební stroje pro zdravý život na Holicku	3.000,- Kč (0,8 %)	Publicita projektu nebyla způsobitelným výdajem.
Celkem			1.553.644,- Kč (8,9 %)	

Dále 1 projekt podal žádost o proplacení až v průběhu června 2015 a tudíž k 30. 6. 2015 ještě nemohl být proplacen:

- Projekt obce Jaroslav názvem „Víceúčelové hřiště Jaroslav“ (6. výzva MAS, 19. kolo příjmu PRV) – částka: 594.789,- Kč.

2.2.2. PLNĚNÍ FINANČNÍHO PLÁNU FICHE 2

V této Fichi zaměřené na projekty nezemědělských mikropodnikatelů a jejich investice na přebudování provozoven nebo do pořízení nového vybavení a technologií se také dařilo naplňovat plán velmi dobře. Skutečné čerpání prostředků je pouze o 3,3 % nižší než původně plánované prostředky.

Zájem žadatelů o tuto Fichi byl také značný (9 podpořených projektů). Oproti předchozí Fichi, ale zde byl velký podíl malých projektů s dotací do 150 tis. Kč (5 podpořených projektů) oproti velkým projektům nad 500 tis. Kč (3 projekty).

Rozdíl mezi schválenou dotací a proplacenou částkou tvoří jak úspora konečných žadatelů na základě provedených výběrových řízení na dodavatele (66 tis. Kč), tak i to, že 2 projekty podaly žádost o proplacení až v průběhu června 2015 a tudíž k 30. 6. 2015 ještě nemohly být proplaceny. Jedná se o tyto projekty:

- Projekt Tomáše Fligera s názvem „Stavební úpravy skladu Uhersko + služby“ (5. výzva MAS, 18. kolo příjmu PRV) – částka: 1.184.000,- Kč.
- Projekt společnosti APOLLO group CZ s.r.o. s názvem „Nákup nové technologie do firmy APOLLO group CZ s.r.o.“ (6. výzva MAS, 19. kolo příjmu PRV) – částka: 75.000,- Kč.

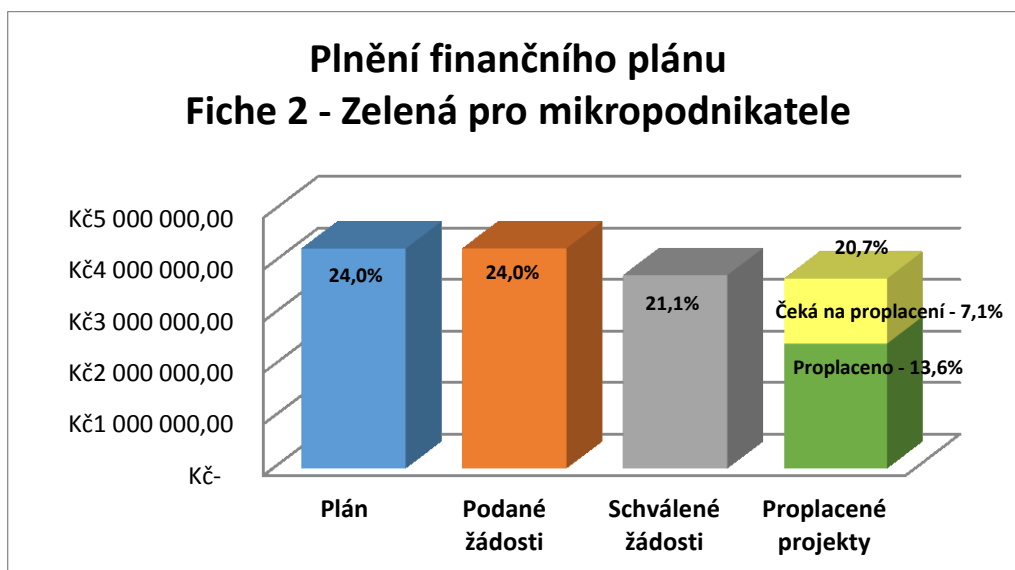
Graf 3: Fiche 2 – Předpokládaný / skutečně čerpaný rozpočet

2.2.3. PLNĚNÍ FINANČNÍHO PLÁNU FICHE 3

V této Fichi, která byla určena pro veřejný sektor k doplnění sítě cest, cyklotras a hippostezek za účelem zlepšení turistického ruchu na Holicku se téměř podařilo naplnit finanční plán dle předpokladu uvedeném v SPL (oproti plánu o 0,2 % méně).

V rámci této Fiche dvakrát podal žádost a byl podpořen jediný žadatel Dobrovolný svazek obcí Holicka.

Rozdíl mezi schválenou dotací a proplacenou částkou (240 tis. Kč) tvoří úspora žadatele na základě provedených výběrových řízení na dodavatele a změny v projektu, které vedly žadatele k tomu, že jedno odpočinkové místo cyklotrasy muselo být realizováno z vlastních zdrojů žadatele.

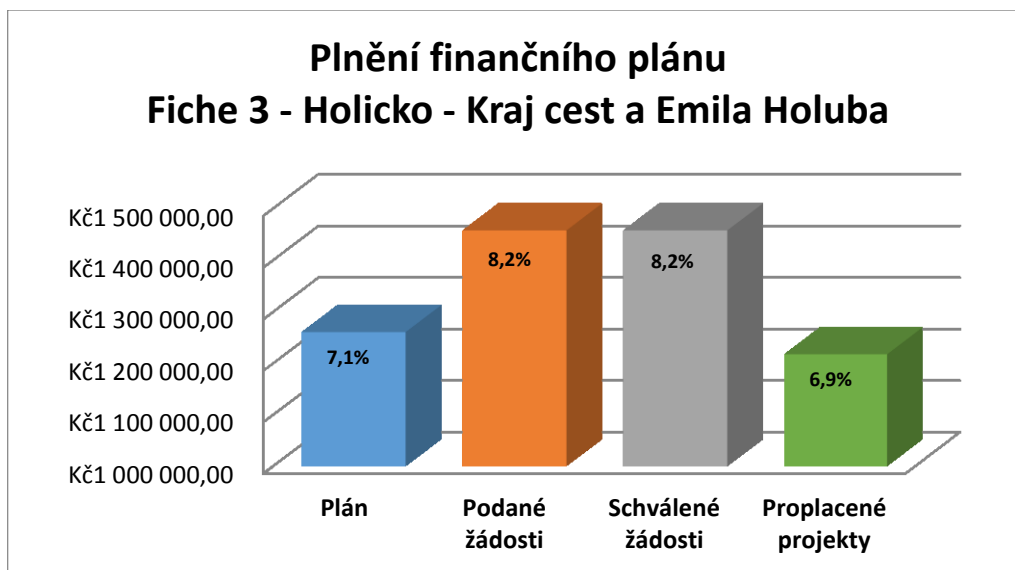
Graf 4: Fiche 3 – Předpokládaný / skutečně čerpaný rozpočet

2.2.4. PLNĚNÍ FINANČNÍHO PLÁNU FICHE 4

V této Fichi, která byla zaměřena na podporu agroturistiky, se nepodařilo naplnit finanční plán. Skutečné čerpání prostředků je o 8,3 % nižší než původně plánované prostředky.

Tento velký rozdíl vznikl z důvodu nezájmu konečných žadatelů. I přes realizaci řady opatření ze strany MAS (semináře pro potencialní žadatele, vydávání Zpravodaje MAS Holicko, apod.), žadatelé podali žádosti o dotaci do této Fiche až v roce 2013.

Z tohoto důvodu byla přebytná finanční alokace převedena do Fiche 1, tzn. do Fiche o kterou byl ze strany žadatelů největší zájem.

V rámci této Fiche byly podpořeny 2 projekty mikropodnikatelů a z toho jeden byl malý projekt s dotací do 150 tis. Kč.

K 30. 6. 2015 nebyl proplacen 1 projekt ze 2 schválených projektů v rámci Fiche 4. Tento projekt podal žádost o proplacení až v průběhu června 2015 a tudíž k 30. 6. 2015 ještě nemohl být proplacen. Jedná se o následující projekt:

- Projekt Mgr. Leony Málkové s názvem „Jezdecká stáj Dolní Jelení“ (6. výzva MAS, 19. kolo příjmu PRV) – částka: 367.200,- Kč.

Graf 5: Fiche 4 – Předpokládaný / skutečně čerpaný rozpočet

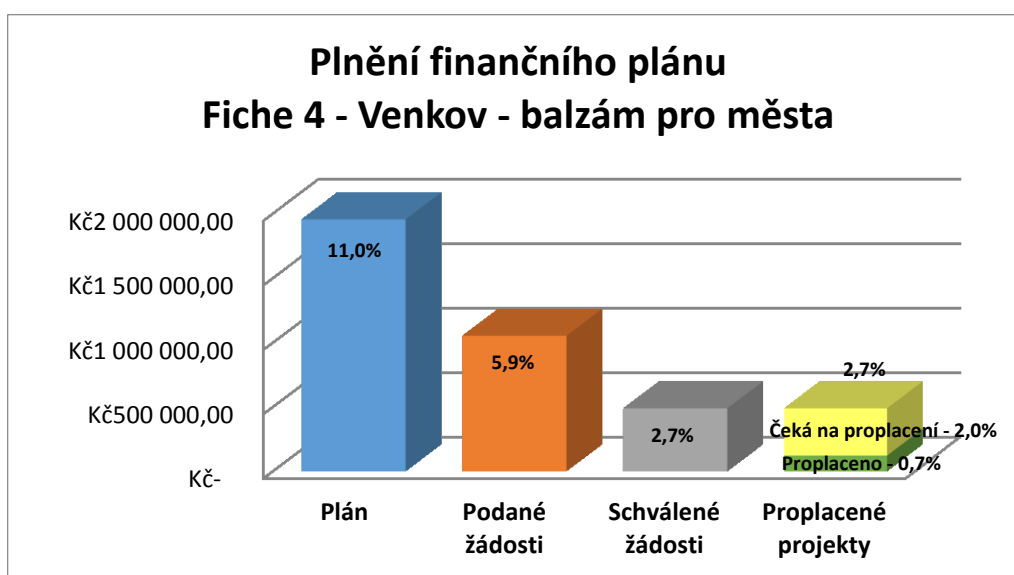

2.2.5. PLNĚNÍ FINANČNÍHO PLÁNU FICHE 5

V této Fichi, jejímž cílem bylo zpřístupnit a zatraktivnit obrovskou lesní plochu návštěvníkům jako cíl výletů, se téměř podařilo naplnit finanční plán dle předpokladu uvedeném v SPL (oproti plánu o 0,4 % méně).

V rámci této Fiche podalo jedinou žádost, která byla podpořena, Lesní družstvo Vysoké Chvojno.

Rozdíl mezi schválenou dotací a proplacenou částkou tvoří úspora žadatele na základě provedených výběrových řízení na dodavatele (44 tis. Kč).

Graf 6: Fiche 5 – Předpokládaný / skutečně čerpaný rozpočet

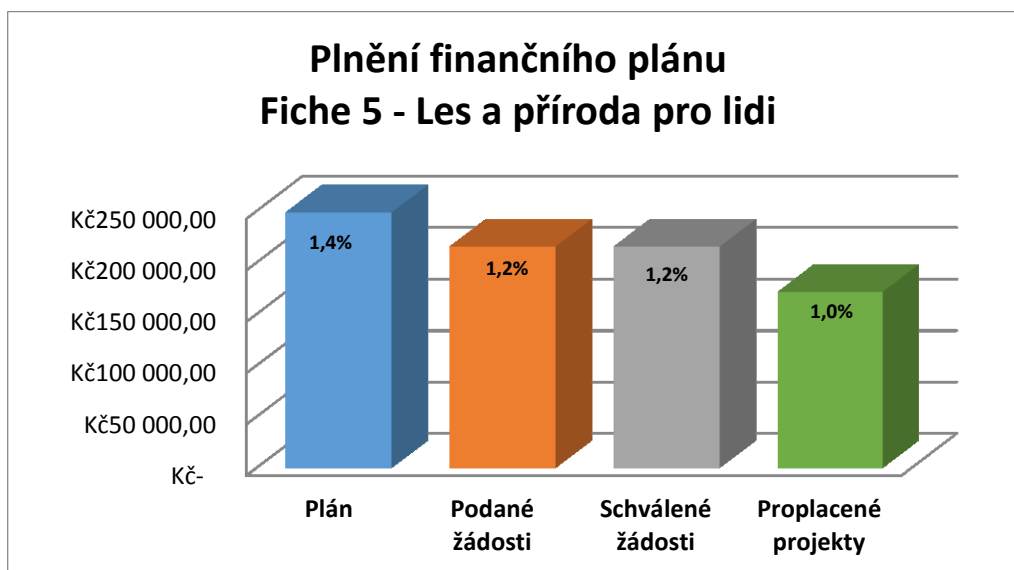

2.2.6. PLNĚNÍ FINANČNÍHO PLÁNU REŽIE MAS (OPATŘENÍ IV.1.1)

V rámci režijních výdajů bylo vyčerpáno o 6,8 % více, než byl původní plán. Toto vyšší čerpání bylo způsobeno navýšením pracovního úvazku původního manažera MAS a přijetím dalšího manažera MAS, oproti plánu v době aktualizace SPL. Přesto se MAS Holicko podařilo udržet původní záměr SPL, aby režijní výdaje činili méně než maximálně možných 20 %.

Graf 7: Režie MAS – Předpokládaný / skutečně čerpaný rozpočet

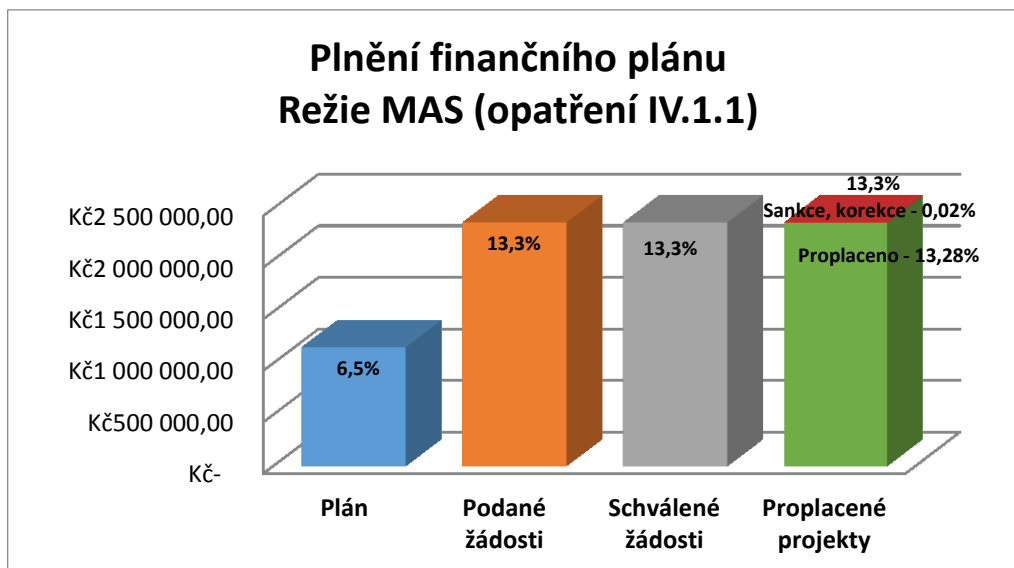

Rozdíl mezi schválenou dotací a proplacenou částkou (3,8 tis. Kč) tvoří korekce žádosti o proplacení provedené ze strany SZIF. Evidované korekce jsou uvedeny v tabulce níže.

Tab. 8: Režie MAS – Evidované korekce ze strany SZIF

Číslo ŽoP	Výše korekce	Zdůvodnění
2/2009	124,- Kč (0,16%)	Překročení stanovené částky na DPČ.
2/2010	76,- Kč (0,12 %)	Překročení stanovené částky na DPČ.
3/2011	1.200,- Kč (1,95%)	Nedoložen účetní doklad s povinnými údaji.
3/2013	36,- Kč (0,01 %)	Chybný výpočet cestovních nákladů.
2/2014	2.042,- Kč (0,81%)	Nesoulad DPČ se skutečností, licence na AVG – jedná se o výdaj příštího období.
3/2014	300,- Kč (0,11%)	Chybný výpočet cestovních nákladů.
Celkem	3.778,- Kč (0,02%)	

2.3. ALOKACE

Celková alokace MAS Holicko v programovacím období 2007 – 2013 činila necelých 17,8 mil Kč. Z toho pro konečné žadatele v rámci opatření IV.1.2 bylo vyčleněno cca 15,2 mil Kč a na provoz MAS cca 2,6 mil. Kč.

Tab. 9: Alokace MAS Holicko pro období realizace SPL (2009 – 2015)

Stav k 30. 6. 2015	Celková alokace (Kč)	Alokace IV.1.2 (Kč)	Zazávazkováno IV.1.2 (Kč)*	Proplaceno IV.1.2 (Kč)*	Projekty čekající na proplacení (Kč)*
2009	3.118.180	2.997.989	2.692.699	2.692.699	-
2010	3.238.947	3.058.585	2.486.758	2.486.758	-
2011	3.158.776	2.527.021	2.339.661	1.485.692	-
2012	3.774.798	3.019.839	2.276.698	1.580.023	-
2013	4.467.043	3.573.635	5.324.528	3.100.539	2.220.989
2014	-	-	-	-	-
2015	-	-	-	-	-
Celkem	17.757.744	15.177.069	15.120.344	11.345.711	2.220.989

* vztahováno na projekty zaregistrované v daném roce

Od 21. 8. 2009 do 30. 6. 2015 vyhlásila MAS Holicko celkem 6 výzev k předkládání žádostí o dotaci. Během těchto výzev žadatelé předložili celkem 37 žádostí, z nichž bylo k podpoře doporučeno Programovou a výběrovou komisí 29 projektů.

K 30. 6. 2015 byla ukončena realizace všech 29 projektů, ale 4 projekty z výzev MAS Holicko vyhlášených v roce 2013 (2,22 mil. Kč) dosud nebyly proplaceny. Důvodem bylo podání žádostí o proplacení až v průběhu června 2015, tzn. proplacení těchto projektů z důvodu nutné kontroly a administrace žádostí o proplacení nemohlo být do 30. 6. 2015 provedeno.

Rozdíl mezi částkami označenými jako „zazávazkováno IV.1.2“ a „proplaceno IV.1.2“ (3,77 mil. Kč) je způsoben v případě Fiche 1 provedenými korekcemi a sankcemi ze strany SZIF (1,55 mil Kč) a dále čekáním 4 projektů (Fiche 1, 2 a 4) na zadministrování žádosti o proplacení (2,22 mil. Kč). Podrobněji viz předcházející kapitola 2.2 PŘEDPOKLÁDANÝ ROZPOČET, SKUTEČNĚ ČERPANÝ ROZPOČET.

Rok 2009

V prvním roce realizace, ve kterém byla vyhlášena jedna výzva, byla MAS Holicko přidělena roční alokace ve výši 3.118.180,- Kč. Z této částky bylo 120.191,- Kč určeno na režii MAS a 2.997.989,- Kč bylo určeno na projekty v rámci opatření IV.1.2.

Ve skutečnosti MAS vyčerpala na režii 119.153,- Kč. Nevyčerpaná částka ve výši 1.038,- Kč byla převedena do opatření IV.1.2. k využití konečným žadatelům v dalších výzvách MAS.

V rámci výzvy byly vybrány k podpoře 3 projekty v celkové výši 2.997.989,- Kč. Všem projektům již byla proplacena dotace ve výši 2.692.699,- Kč. Rozdíl ve výši 305.290,- Kč byl způsoben úsporou konečných žadatelů na základě provedených výběrových řízení na dodavatele. Tato uspořená částka byla převedena zpět do opatření IV.1.2. k využití konečným žadatelům v dalších výzvách MAS.

Rok 2010

Ve druhém roce realizace, ve kterém byla vyhlášena jedna výzva, byla MAS Holicko přidělena roční alokace ve výši 3.238.947,- Kč. Z této částky bylo 180.362,- Kč určeno na režii MAS a 3.058.585,- Kč bylo určeno na projekty v rámci opatření IV.1.2.

V rámci výzvy byly vybrány k podpoře 3 projekty v celkové výši 2.486.758,- Kč. Nevyčerpaná alokace ve výši 571.827,- Kč byla převedena zpět do opatření IV.1.2. k využití konečným žadatelům v dalších výzvách MAS.

Všem projektům již byla proplacena dotace ve výši 2.486.758,- Kč.

Rok 2011

Ve třetím roce realizace, ve kterém byla vyhlášena jedna výzva, byla MAS Holicko přidělena roční alokace ve výši 3.158.776,- Kč. Z této částky bylo 631.755,- Kč určeno na režii MAS a 2.527.021,- Kč bylo určeno na projekty v rámci opatření IV.1.2.

Ve skutečnosti MAS vyčerpala na režii 248.420,- Kč. Zbylá nevyčerpaná částka ve výši 383.335,- Kč byla převedena do opatření IV.1.2. k využití konečným žadatelům v dalších výzvách MAS.

V rámci výzvy bylo vybráno k podpoře 7 projektů v celkové výši 2.339.661,- Kč. Nevyčerpaná alokace ve výši 187.360,- Kč byla převedena zpět do opatření IV.1.2. k využití konečným žadatelům v dalších výzvách MAS.

Všem projektům již byla proplacena dotace ve výši 1.485.692,- Kč. Rozdíl ve výši 853.969,- Kč byl způsoben provedenými korekcemi a sankcemi ze strany SZIF.

Rok 2012

V dalším roce realizace, ve kterém byla vyhlášena jedna výzva, byla MAS Holicko přidělena roční alokace ve výši 3.774.798,- Kč. Z této částky bylo 754.959,- Kč určeno na režii MAS a 3.019.839,- Kč bylo určeno na projekty v rámci opatření IV.1.2.

Ve skutečnosti MAS vyčerpala na režii 628.862,- Kč. Nevyčerpaná částka ve výši 126.097,- Kč byla převedena do opatření IV.1.1. k využití na provoz MAS v roce 2014.

V rámci výzvy bylo vybráno k podpoře 5 projektů v celkové výši 2.276.698,- Kč. Nevyčerpaná alokace ve výši 743.141,- Kč byla převedena zpět do opatření IV.1.2. k využití konečným žadatelům v dalších výzvách MAS.

Všem projektům již byla proplacena dotace ve výši 1.580.023,- Kč. Rozdíl ve výši 696.675,- Kč byl způsoben provedenými korekcemi a sankcemi ze strany SZIF.

Rok 2013

V následujícím roce realizace, ve kterém byly vyhlášeny dvě výzvy, byla MAS Holicko přidělena roční alokace ve výši 4.467.043,- Kč. Z této částky bylo 893.408,- Kč určeno na režii MAS a 3.573.635,- Kč bylo určeno na projekty v rámci opatření IV.1.2.

Ve skutečnosti MAS vyčerpala na režii 518.016,- Kč. Zbylá nevyčerpaná částka ve výši 375.392,- Kč byla převedena do opatření IV.1.1. k využití na provoz MAS v roce 2014.

V rámci obou výzev bylo vybráno k podpoře celkem 11 projektů v celkové výši 5.324.528,- Kč. Této částky bylo dosaženo díky úspoře na režii MAS a nevyčerpáním alokace na opatření IV.1.2 v předchozích letech realizace SPL.

K 30. 6. 2015 byla ukončena realizace všech projektů. Výše proplacené dotace činila 3.100.539,- Kč. Rozdíl ve výši 2.223.989,- Kč byl způsoben provedenými korekcemi a sankcemi ze strany SZIF (3.000,- Kč) a 4 projekty čekajícími na zadministrování žádosti o proplacení (2.220.989,- Kč).

Roky 2014 a 2015

V posledních dvou letech realizace SPL již pravidla Programu rozvoje venkova neumožňovala získat novou finanční alokaci na realizaci SPL. V roce 2014 sice ještě mohla být vyhlášena výzva MAS, ale pouze z převedených finančních prostředků z minulých let. Uspořené prostředky MAS Holicko byly ale tak nízké, že se nevyplatilo kvůli tomu vyhlašovat výzvu. Místo toho byly finanční prostředky převedeny do opatření IV.1.1 (režie MAS), aby došlo k zajištění udržitelnosti realizace SPL (podpora konečných žadatelů, schvalování hlášení o změnách, kontrola žádosti o proplacení, kontrola na místě, podpora po proplacení, apod.)

Alokace na režii MAS dle Dohody o poskytnutí dotace na rok 2014 činila 545.730,- Kč. Ve skutečnosti v průběhu roku 2014 docházelo k průběžnému navyšování alokace až na částku 801.607,- Kč. Důvodem bylo postupné uzavírání projektů konečných žadatelů, kdy uspořené částky z důvodu uskutečněných výběrových řízení na dodavatele byly převáděny na opatření IV.1.1 (režii MAS).

Bohužel MAS Holicko na toto navýšení nedokázala včas zareagovat, neboť provoz MAS byl nejdříve naplánován dle výše uvedené v Dohodě o poskytnutí dotace na rok 2014, ale většina finančních

prostředků z opatření IV.1.2 byla převedena na režii MAS těsně před koncem roku 2014. Z toho důvodu MAS Holicko vyčerpala „pouze“ 668.416,- Kč. Částka ve výši 255.904,- Kč propadla.

Pro rok 2015 na základě pravidel PRV již nebyla uvolněna žádná finanční částka na realizaci SPL.

2.4. VÝZVY

MAS Holicko v rámci svého SPL plánovala, že každá Fiche bude za celou dobu realizace SPL implementována nejméně čtyřmi výzvami. Pouze u Fiche 5 již nebude po roce 2011 realizována žádná výzva.

Tento závazek nebyl dodržen u Fiche 3, která byla vyhlášena pouze v rámci 3 výzev. Důvodem bylo vyčerpání alokace na tuto Fichi již v roce 2012. Navíc po provedeném šetření v území bylo zjištěno, že už o tuto Fichi již není v území zájem – veškeré klíčové projekty již byly podány.

V období 2009 — 2013 proběhla každoročně jedna výzva pro předkládání žádostí o dotaci. Kromě roku 2013, kdy byly vyhlášeny výzvy dvě. V roce 2014 již neproběhla žádná výzva z důvodu vyčerpání přidělené alokace.

Přehled vyhlášených výzev MAS Holicko uvádíme v následující tabulce.

Tab. 10: Přehled výzev MAS Holicko vyhlášených v průběhu realizace SPL (2009 – 2015)

	Fiche 1	Fiche 2	Fiche 3	Fiche 4	Fiche 5
1. výzva (24.8.2009 – 25.9.2009)	X			X	
2. výzva (21.6.2010 – 23.9.2010)	X	X	X	X	X
3. výzva (25.4.2011 – 20.5.2011)	X	X	X	X	X
4. výzva (12.4.2012 – 11.5.2012)	X	X	X	X	
5. výzva (6.12.2012 – 18.1.2013)	X	X		X	
6. výzva (29.3.2013 – 26.4.2013)	X	X		X	

První výzva byla zaměřena na Fichi 1 a Fichi 4. Úmyslem bylo podpořit jak veřejný tak i soukromý (zemědělský) sektor. Bohužel se potvrdil předpoklad, že obce jsou připravenější než podnikatelé, neboť v rámci této výzvy, kdy se systém teprve rozbíhal, nebyla podána žádná žádost z Fiche 4.

Další dvě výzvy byly zaměřeny na všechny Fiche, přičemž opět nebyla podána žádná žádost v rámci Fiche 4, jejímž cílem bylo rozšířit nabídku agroturistických služeb. I přes realizaci řady opatření ze strany MAS (semináře pro potenciální žadatele, vydávání Zpravodaje MAS Holicko, apod.), žadatelé podali žádosti o dotaci do této Fiche až v roce 2013 v rámci 5. výzvy.

V rámci čtvrté výzvy byly vyhlášeny všechny Fiche kromě Fiche 5. Důvodem bylo, že v území již o tuto Fichi nebyl zájem a přidělená alokace byla téměř vyčerpána.

V roce 2013 byly vyhlášeny 2 výzvy z důvodu zájmu o vyčerpání celé alokace MAS Holicko na opatření IV.1.2. Obě výzvy byly zaměřeny na Fichi 1, 2 a 4. Důvodem pro neustálé vyhlašování výzvy na Fichi 4 byl nezájem žadatelů a snaha MAS, alespoň o částečné plnění plánované alokace pro tuto Fichi. Fiche 1 a 2 byly vyhlášeny s úmyslem vyčerpat celou alokaci MAS Holicko na opatření IV.1.2, neboť o tyto Fiche byl ze strany žadatelů největší zájem.

2.4.1. 1. VÝZVA MAS HOLICKO / 8. KOLO PŘÍJMU PRV (2009)

25. srpna 2009 MAS Holicko o.p.s. vyhlásila 1. výzvu pro předkládání Žádostí o dotaci. V rámci této výzvy byly přijímány projekty z Fichí:

- Fiche 1 – Volný čas aktivně,
- Fiche 4 – Venkov – balzám pro města.

Níže uvedená tabulka uvádí finanční alokaci 1. kola výzvy MAS Holicko pro jednotlivé Fiche. Pro žadatele o podporu bylo k dispozici celkem 6.071.278,- Kč, požadavek zájemců o podporu, ale převýšil možnosti alokace 1. výzvy o více jak 102%.

Rozdělení alokace jednotlivých Fichí bylo pouze přibližné, neboť na základě rozdílného zájmu o jednotlivé Fiche, došlo nakonec k finančním přesunům v rámci Fichí. A to proto, aby bylo uspokojeno co nejvíce žadatelů a co nejméně peněz se převedlo do dalšího kola výzvy.

Tab. 11: Finanční alokace MAS Holicko pro 2. kolo výzvy pro předkládání Žádostí o dotaci

1. výzva MAS Holicko 8. kolo příjmu PRV	Finanční alokace (Kč)	Výše požadované dotace (Kč)	Celkové náklady projektů (Kč)
Fiche 1 – Volný čas aktivně	1.090.178	6.071.278	7.424.871
Fiche 4 – Venkov – balzám pro města	1.907.811	0	0
Celkem	2.997.989	6.071.278	7.424.871

Příjem žádostí o dotaci probíhal od 24. srpna do 25. září 2009. Celkem bylo přijato 5 projektů – všech pět projektů bylo z Fiche 1. V rámci Fiche 4 nebyl zaregistrován žádný projekt. Viz. tabulka níže.

Pro předkladatele projektů byly pořádány ve dnech 1. a 2. září 2009 semináře k přípravě projektů, které proběhly na Městském úřadě v Horním Jelení a v Holicích.

Všechny přijaté projekty prošly administrativní kontrolou i kontrolou přijatelnosti. Následovaly veřejné obhajoby projektů, na kterých žadatelé blíže představili své záměry a na jejichž základě členové Programové a výběrové komise upřesnili bodové hodnocení v jednotlivých bodovacích kritériích.

Správní rada na svém jednání rozhodla o podpoření 3 projektů v rámci Fiche 1 – Volný čas aktivně.

Tab. 12: Popis podaných projektů v rámci 1. výzvy

Fiche	Registrační číslo projektu	Název žadatele	Název projektu	Výše požadované dotace (Kč)	Status	Výše schválené dotace (Kč)	Výše proplacené dotace (Kč)	Důvod snížení dotace	Udržitelnost projektu
1	09/008/41200/157/001689	Město Horní Jelení	Stavební úpravy Městského úřadu v Horním Jelení	1.459.228	Vybraný	747.579	729.312	Snížení ceny na základě VŘ	14. 9. 2015
1	09/008/41200/157/001693	Město Holice	Dětské víceúčelové hřiště Holice – Roveňsko	452.737	Vybraný	452.737	452.737	-	8. 9. 2015
1	09/008/41200/157/001682	Obec Trusnov	Srdce Trusnova – rekonstrukce budovy bývalé obecní školy, vytvoření volnočasového spolkového centra	1.797.673	Vybraný	1.797.673	1.510.650	Snížení ceny na základě VŘ	16. 5. 2016
1		Obec Býšť	Modernizace povrchu víceúčelového hřiště Býšť	1.776.789	Náhradník	0	-	-	-
1		Obec Horní Ředice	Obecní úřad Horní Ředice – interiér	584.851	Náhradník	0	-	-	-
Celkem				6.071.278		2.997.989	2.486.758		

Projekty doporučené k financování byly zaregistrovány na regionálním odboru Státního zemědělského intervenčního fondu dne 23. října 2009. V prosinci 2009 prošly tyto projekty kontrolou přijatelnosti a 5. března 2010 byly schváleny Státním zemědělským intervenčním fondem k financování, kromě náhradníků, kteří schválení nebyly. V průběhu dubna a května 2010 podepsali všichni koneční žadatelé, jejichž projekty byly doporučené k financování, na RO SZIF Hradec Králové Dohodu o poskytnutí dotace.

Samotná realizace projektů probíhala v průběhu let 2010 a 2011, kdy byly podávány i žádosti o proplacení. Rozdíl mezi schválenou výší dotace a proplacenou dotací tvoří úspora žadatelů na základě výsledků provedených výběrových řízení na dodavatele.

Udržitelnost projektů podaných v rámci 1. výzvy MAS bude ukončena v letech 2015 a 2016.

2.4.2. 2. VÝZVA MAS HOLICKO / 11. KOLO PŘÍJMU PRV (2010)

21. června 2010 MAS Holicko o.p.s. vyhlásila 2. výzvu pro předkládání Žádostí o dotaci. V rámci této výzvy byly přijímány projekty ze všech Fiche:

- Fiche 1 – Volný čas aktivně,
- Fiche 2 – Zelená pro mikropodnikatele,
- Fiche 3 – Holicko – kraj cest a Emila Holuba,
- Fiche 4 – Venkov – balzám pro města,
- Fiche 5 – Les a příroda pro lidi.

Níže uvedená tabulka uvádí finanční alokaci 2. kola výzvy MAS Holicko pro jednotlivé Fiche. Pro žadatele o podporu bylo k dispozici celkem 3.058.585,- Kč, požadavek zájemců o podporu, ale převýšil možnosti alokace 2. výzvy o více jak 11%.

Tab. 13: Finanční alokace MAS Holicko pro 2. kolo výzvy pro předkládání Žádostí o dotaci

2. výzva MAS Holicko 11. kolo příjmu PRV	Finanční alokace (Kč)	Výše požadované dotace (Kč)	Celkové náklady projektů (Kč)
Fiche 1 – Volný čas aktivně	401.842	1.984.572	2.629.506
Fiche 2 – Zelená pro mikropodnikatele	642.961	1.200.000	6.816.600
Fiche 3 – Holicko – kraj cest a Emila Holuba	642.961	0	0
Fiche 4 – Venkov – balzám pro města	888.600	0	0
Fiche 5 – Les a příroda pro lidi	482.221	215.550	287.400
Celkem	3.058.585	3.400.122	9.773.506

Rozdělení alokace jednotlivých Fiche bylo pouze přibližné, neboť na základě rozdílného zájmu o jednotlivé Fiche, došlo nakonec k finančním přesunům v rámci Fiche. A to proto, aby bylo uspokojeno co nejvíce žadatelů a co nejméně peněz se převedlo do dalšího kola výzvy.

Příjem žádostí o dotaci probíhal od 22. června do 23. září 2010. Celkem byly přijaty 4 projekty – 2 projekty v rámci Fiche 1, 1 projekt v rámci Fiche 2 a 1 projekt v rámci Fiche 5. V rámci Fiche 3 a 4 nebyl zaregistrován žádný projekt. Viz. tabulka níže.

Tab. 14: Popis podaných projektů v rámci 2. výzvy

Fiche	Registrační číslo projektu	Název žadatele	Název projektu	Výše požadované dotace (Kč)	Status	Výše schválené dotace (Kč)	Výše proplacené dotace (Kč)	Důvod snížení dotace	Udržitelnost projektu
1	10/011/41200/157/001999	Obec Býšť	Modernizace povrchu víceúčelového hřiště Býšť	1.493.100	Vybraný	1.493.100	1.115.213	Snížení ceny na základě VŘ	6. 9. 2016
1		Obec Horní Ředice	Obecní úřad Horní Ředice – interiér	149.935	Náhradník	0	-	-	-
2	10/011/41200/157/002006	Ing. Hana Platenková	WELLNESS HOLICE	1.200.000	Vybraný	1.200.000	1.200.000	-	8. 11. 2016
5	10/011/41200/157/002002	Lesní družstvo Vysoké Chvojno s.r.o.	Naučná stezka „Viselce“	215.550	Vybraný	215.550	171.545	Snížení ceny na základě VŘ	22. 9. 2016
Celkem				3.400.122		2.908.650	2.486.758		

Pro předkladatele projektů byly pořádány ve dnech 23. června, 14. července a 4. srpna 2010 semináře k přípravě projektů, které proběhly na Městském úřadě v Holicích a Obecních úřadech v Horních Ředvicích a v Býšti.

Všechny přijaté projekty prošly administrativní kontrolou i kontrolou přijatelnosti. Následovaly veřejné obhajoby projektů, na kterých žadatelé blíže představili své záměry a na jejichž základě členové Programové a výběrové komise upřesnili bodové hodnocení v jednotlivých bodovacích kritériích.

Správní rada na svém jednání rozhodla o podpoření 3 projektů v plné výši a 1 projektu ve výši zbývajících finančních prostředků pro 2. kolo příjmu žádostí o dotaci. V rámci tohoto kola byly upřednostněny projekty z Fiche 2 – Zelená pro mikropodnikatele a Fiche 5 – Les a příroda pro lidi, neboť na tyto Fiche doposud nebyla vyhlášena žádná výzva. V rámci 1. kola příjmu žádostí v roce 2009 byly podpořeny projekty pouze z Fiche 1 – Volný čas aktivně, čímž téměř došlo k vyčerpání skoro celé plánované alokace pro tuto Fichi, a to až do roku 2013.

Projekty doporučené k financování byly zaregistrovány na regionálním odboru Státního zemědělského intervenčního fondu v Hradci Králové (RO SZIF) dne 21. října 2010. V prosinci 2010 prošly tyto projekty administrativní kontrolou a kontrolou přijatelnosti a v únoru 2011 byly schváleny Státním zemědělským intervenčním fondem k financování, kromě náhradníka, který nebyl schválen k financování. V průběhu března 2011 podepsali všichni koneční žadatelé, jejichž projekty byly doporučené k financování, na RO SZIF Hradec Králové Dohodu o poskytnutí dotace.

Samotná realizace projektů probíhala v průběhu roku 2011, kdy byly podávány i žádosti o proplacení. Rozdíl mezi schválenou výší dotace a proplacenou dotací tvoří úspora žadatelů na základě výsledků provedených výběrových řízení na dodavatele.

Udržitelnost projektů podaných v rámci 2. výzvy MAS bude ukončena v roce 2016.

2.4.3. 3. VÝZVA MAS HOLICKO / 13. KOLO PŘÍJMU PRV (2011)

26. dubna 2011 MAS Holicko o.p.s. vyhlásila 3. výzvu pro předkládání Žádostí o dotaci. V rámci této výzvy byly přijímány projekty ze všech Fichí:

- Fiche 1 – Volný čas aktivně,
- Fiche 2 – Zelená pro mikropodnikatele,
- Fiche 3 – Holicko – kraj cest a Emila Holuba,
- Fiche 4 – Venkov – balzám pro města,
- Fiche 5 – Les a příroda pro lidi.

Níže uvedená tabulka uvádí finanční alokaci 3. kola výzvy MAS Holicko pro jednotlivé Fiche. Pro žadatele o podporu bylo k dispozici celkem 2.983.283,- Kč, což téměř odpovídalo i požadavku ze strany žadatelů.

Rozdělení alokace bylo pouze přibližné, neboť na základě rozdílného zájmu o jednotlivé Fiche, došlo nakonec k finančním přesunům v rámci Fichí. A to proto, aby bylo uspokojeno co nejvíce žadatelů a co nejméně peněz se převedlo do dalšího roku.

Tab. 15: Finanční alokace MAS Holicko pro 3. kolo výzvy pro předkládání Žádostí o dotaci

3. výzva MAS Holicko 13. kolo příjmu PRV	Finanční alokace (Kč)	Výše požadované dotace (Kč)	Celkové náklady projektů (Kč)
Fiche 1 – Volný čas aktivně	596.656,60	1.766.506	2.072.001
Fiche 2 – Zelená pro mikropodnikatele	596.656,60	623.964	1.148.940
Fiche 3 – Holicko – kraj cest a Emila Holuba	596.656,60	568.764	758.352
Fiche 4 – Venkov – balzám pro města	596.656,60	0	0
Fiche 5 – Les a příroda pro lidi	596.656,60	0	0
Celkem	2.983.283,00	2.959.234	3.979.293

Příjem žádostí o dotaci probíhal od 27. dubna do 20. května 2011. Celkem bylo přijato 8 projektů – 3 projekty v rámci Fiche 1, 4 projekty v rámci Fiche 2 a 1 projekt v rámci Fiche 3. V rámci Fichí 4 a 5 nebyl zaregistrován žádný projekt. Viz. tabulka níže.

Pro předkladatele projektů byly pořádány ve dnech 4. a 11. května semináře k přípravě projektů, které proběhly na Městském úřadě v Horním Jelení a Obecním úřadě ve Chvojnici.

Všechny přijaté projekty prošly administrativní kontrolou i kontrolou přijatelnosti. Následovaly veřejné obhajoby projektů, na kterých žadatelé blíže představili své záměry a na jejichž základě členové Programové a výběrové komise upřesnili bodové hodnocení v jednotlivých bodovacích kritériích.

Správní rada rozhodla o podpoření 7 projektů v plné výši. Jeden projekt nebyl podpořen, z důvodu opakovaného upozorňování žadatele, že projekt je nevhodný (byl opakovaně podáván ve všech předchozích výzvách ve stejném znění). Podpisem předsedy Správní rady byl završen rozhodovací proces v rámci Místní akční skupiny.

Nevybraný žadatel využil šance a odvolal se proti postupu MAS Holicko na MAS. Na následném jednání Správní rady MAS Holicko došlo k přezkoumání postupu MAS a bylo rozhodnuto o nepodpoření projektu. Žadatel již nevyužil možnosti odvolat se na Státní zemědělský intervenční fond.

Projekty doporučené k financování byly zaregistrovány na regionálním odboru Státního zemědělského intervenčního fondu v Hradci Králové (RO SZIF) dne 20. června 2011. V červenci a srpnu 2011 prošly tyto projekty administrativní kontrolou a kontrolou přijatelnosti a v říjnu 2011 byly schváleny Státním zemědělským intervenčním fondem k financování. V průběhu prosince 2011 podepsali všichni koneční žadatelé, jejichž projekty byly doporučené k financování, na RO SZIF Hradec Králové Dohodu o poskytnutí dotace.

Samotná realizace projektů probíhala v průběhu let 2012 a 2013, kdy byly podávány i žádosti o proplacení. Rozdíl mezi schválenou výší dotace a proplacenou dotací tvoří ve čtyřech případech úspora žadatelů na základě výsledků provedených výběrových řízení na dodavatele. U jednoho projektu byla provedena 100% sankce SZIF za špatně provedené výběrové řízení.

Udržitelnost projektů podaných v rámci 3. výzvy MAS bude ukončena v letech 2017 a 2018.

Tab. 16: Popis podaných projektů v rámci 3. výzvy

Fiche	Registrační číslo projektu	Název žadatele	Název projektu	Výše požadované dotace (Kč)	Status	Výše schválené dotace (Kč)	Výše proplacené dotace (Kč)	Důvod snížení dotace	Udržitelnost projektu
1	11/013/41200/157/000779	Oblastní charita Pardubice	Rekonstrukce RVC Holoubek	853.969	Vybraný	853.969	0	Sankce ze strany SZIF	8. 7. 2018
1	11/013/41200/157/000813	Český svaz chovatelů Základní organizace Holice v Čechách	Výměna oken u budovy ZO ČSCH Holice, Puškinova 1018	421.065	Vybraný	421.065	349.524	Snížení ceny na základě VŘ	19. 6. 2017
1		Obec Horní Ředice	Obecní úřad Horní Ředice - interiér	491.472	Nevybraný	0	-	-	-
2	11/013/41200/157/000808	Jiří Sodomka	Zavedení nové technologie do firmy Jiří Sodomka	327.000	Vybraný	327.000	327.000	-	21. 5. 2017
2	11/013/41200/157/000792	Zdeňka Opplová	Rekonstrukce a modernizace kadeřnické provozovny	83.760	Vybraný	83.760	80.968	Snížení ceny na základě VŘ	14. 11. 2017
2	11/013/41200/157/000783	Kristýna Dvořáková	KADEŘNICKÝ SALON KRISTÝNA DVOŘÁKOVÁ	122.340	Vybraný	122.340	67.696	Snížení ceny na základě VŘ	23. 4. 2017
2	11/013/41200/157/000788	Sylva Horská	Rekonstrukce kancelářských prostor se změnou na kosmetický salon	139.800	Vybraný	139.800	139.8000	-	27. 4. 2017
3	11/013/41200/157/000811	Dobrovolný svazek obcí Holicka	Odpočinková místa pro cykloturisty krajem Dr. Emila Holuba	568.764	Vybraný	568.764	520.704	Snížení ceny na základě VŘ + úprava projektu	5. 12. 2018
Celkem				2.959.234		2.467.762	1.485.692		

2.4.4. 4. VÝZVA MAS HOLICKO / 16. KOLO PŘÍJMU PRV (2012)

16. dubna 2012 MAS Holicko o.p.s. vyhlásila 4. výzvu pro předkládání Žádostí o dotaci. V rámci této výzvy byly přijímány projekty z Fichí:

- Fiche 1 – Volný čas aktivně,
- Fiche 2 – Zelená pro mikropodnikatele,
- Fiche 3 – Holicko – kraj cest a Emila Holuba,
- Fiche 4 – Venkov – balzám pro města.

Níže uvedená tabulka uvádí finanční alokaci 4. kola výzvy MAS Holicko pro jednotlivé Fiche. Pro žadatele o podporu bylo k dispozici celkem 4.430.587,- Kč, ale požadavek zájemců o podporu byl téměř poloviční.

Tab. 17: Finanční alokace MAS Holicko pro 4. kolo výzvy pro předkládání Žádostí o dotaci

4. výzva MAS Holicko 16. kolo příjmu PRV	Finanční alokace (Kč)	Výše požadované dotace (Kč)	Celkové náklady projektů (Kč)
Fiche 1 – Volný čas aktivně	1.432.394	1.017.000	1.348.000
Fiche 2 – Zelená pro mikropodnikatele	1.085.147	654.000	1.286.000
Fiche 3 – Holicko – kraj cest a Emila Holuba	694.494	888.690	1.184.921
Fiche 4 – Venkov – balzám pro města	1.128.552	0	0
Celkem	4.430.587	2.559.690	3.818.921

Rozdělení alokace bylo pouze přibližné, neboť na základě rozdílného zájmu o jednotlivé Fiche, došlo nakonec k finančním přesunům v rámci Fichí. A to proto, aby bylo uspokojeno co nejvíce žadatelů a co nejméně peněz se převedlo do dalšího roku.

Příjem žádostí o dotaci probíhal od 16. dubna do 11. května 2012. Celkem bylo přijato 5 projektů – 2 projekty v rámci Fiche 1, 2 projekty v rámci Fiche 2 a 1 projekt v rámci Fiche 3. V rámci Fiche 4 nebyl zaregistrován žádný projekt. Viz. tabulka níže.

Pro předkladatele projektů byly pořádány ve dnech 16. a 18. dubna semináře k přípravě projektů, které proběhly na Obecním úřadě v Jaroslavi a v budově bývalé školy ve Vysokém Chvojně.

Všechny přijaté projekty prošly administrativní kontrolou i kontrolou přijatelnosti. Následovaly veřejné obhajoby projektů, na kterých žadatelé blíže představili své záměry a na jejichž základě členové Programové a výběrové komise upřesnili bodové hodnocení v jednotlivých bodovacích kritériích.

Správní rada na svém jednání rozhodla o podpoření všech 5 projektů v plné výši.

Projekty doporučené k financování byly zaregistrovány na regionálním odboru Státního zemědělského intervenčního fondu v Hradci Králové (RO SZIF) dne 28. června 2012. V červenci a srpnu 2012 prošly tyto projekty administrativní kontrolou a kontrolou přijatelnosti a 17. října 2012 byly schváleny Státním zemědělským intervenčním fondem k financování. V průběhu prosince 2012 podepsali všichni koneční žadatelé, jejichž projekty byly doporučené k financování, na RO SZIF Hradec Králové Dohodu o poskytnutí dotace.

Tab. 18: Popis podaných projektů v rámci 4. výzvy

Fiche	Registrační číslo projektu	Název žadatele	Název projektu	Výše požadované dotace (Kč)	Status	Výše schválené dotace (Kč)	Výše proplacené dotace (Kč)	Důvod snížení dotace	Udržitelnost projektu
1	12/016/41200/157/001046	Obec Jaroslav	Rekonstrukce objektu bývalé školy	351.000	Vybraný	351.000	276.084	Korekce ze strany SZIF	30. 10. 2018
1	12/016/41200/157/001119	Obec Dolní Ředice	Školící centrum pro přípravu jednotek SDHO a evakuační středisko – Dolní Ředice	666.000	Vybraný	666.000	0	Sankce ze strany SZIF	18. 11. 2019
2	12/016/41200/157/001050	Jiří Sodomka	Nová technologie ve firmě Jiří Sodomka	588.000	Vybraný	588.000	541.800	Snížení ceny na základě VŘ	22. 3. 2018
2	12/016/41200/157/001028	Rehabilitace v.o.s.	Modernizace přístrojového vybavení	66.000	Vybraný	66.000	65.353	Snížení ceny na základě VŘ	26. 8. 2019
3	12/016/41200/157/001122	Dobrovolný svazek obcí Holicka	Přístřešky pro odpočinková místa pro cykloturisty krajem Dr. Emila Holuba	888.690	Vybraný	888.690	696.786	Snížení ceny na základě VŘ + úprava projektu	29. 5. 2019
Celkem				2.259.690		2.259.690	2.259.690		

Samotná realizace projektů probíhala v průběhu let 2013 a 2014, kdy byly podávány i žádosti o proplacení. Rozdíl mezi schválenou výší dotace a proplacenou dotací tvoří ve třech případech úspora žadatelů na základě výsledků provedených výběrových řízení na dodavatele. U dvou projektů byla provedena korekce nebo sankce SZIF. V prvním případě se jednalo korekci za navýšení projektu o drobné stavební práce, které nebyly v původním projektu. Ve druhém případě šlo o 100% sankci za nedodržení Čestného prohlášení žadatele, že pro realizaci projektu není vyžadováno stavební povolení, ohlášení stavby ani jiné opatření stavebního úřadu.

Udržitelnost projektů podaných v rámci 4. výzvy MAS bude ukončena v letech 2018 a 2019.

2.4.5. 5. VÝZVA MAS HOLICKO / 18. KOLO PŘÍJMU PRV (2013)

Dne 6. prosince 2012 MAS Holicko o.p.s. vyhlásila 5. výzvu pro předkládání Žádostí o dotaci. V rámci této výzvy byly přijímány projekty z Fichí:

- Fiche 1 – Volný čas aktivně,
- Fiche 2 – Zelená pro mikropodnikatele,
- Fiche 4 – Venkov – balzám pro města.

Níže uvedená tabulka uvádí finanční alokaci 5. kola výzvy MAS Holicko pro jednotlivé Fiche. Pro žadatele o podporu bylo k dispozici celkem 3.622.000,- Kč, požadavek zájemců o podporu, ale převýšil možnosti alokace 5. výzvy o více jak 32%.

Tab. 19: Finanční alokace MAS Holicko pro 5. kolo výzvy pro předkládání Žádostí o dotaci

5. výzva MAS Holicko 18. kolo příjmu PRV	Finanční alokace (Kč)	Výše požadované dotace (Kč)	Celkové náklady projektů (Kč)
Fiche 1 – Volný čas aktivně	1.254.000	3.109.673	6.972.176
Fiche 2 – Zelená pro mikropodnikatele	1.184.000	1.200.000	2.789.050
Fiche 4 – Venkov – balzám pro města	1.184.000	473.092	954.070
Celkem	3.622.000	4.782.765	11.285.206

Rozdělení alokace jednotlivých Fichí bylo pouze přibližné, neboť na základě rozdílného zájmu o jednotlivé Fiche, došlo nakonec k finančním přesunům v rámci Fichí. A to proto, aby bylo uspokojeno co nejvíce žadatelů a co nejméně peněz se převedlo do dalšího kola výzvy.

Příjem žádostí o dotaci probíhal od 10. prosince 2012 do 18. ledna 2013. Celkem bylo přijato 7 projektů – 5 projektů v rámci Fiche 1, 1 projekt v rámci Fiche 2 a 1 projekt v rámci Fiche 4. Viz. tabulka níže.

Pro předkladatele projektů byly pořádány ve dnech 17. prosince 2012 a 8. ledna 2013 semináře k přípravě projektů, které proběhly na Obecních úřadech ve Chvojenci a Dolní Rovni.

Všechny přijaté projekty prošly s kladným hodnocením administrativní kontrolou i kontrolou přijatelnosti. Následovaly veřejné obhajoby projektů, na kterých žadatelé blíže představili své záměry a na jejichž základě členové Programové a výběrové komise upřesnili bodové hodnocení v jednotlivých bodovacích kritériích.

Tab. 20: Popis podaných projektů v rámci 5. výzvy

Fiche	Registrační číslo projektu	Název žadatele	Název projektu	Výše požadované dotace (Kč)	Status	Výše schválené dotace (Kč)	Výše proplacené dotace (Kč)	Důvod snížení dotace	Udržitelnost projektu
1	13/018/41200/157/000832	Tělocvičná jednota SOKOL Holice	Rekonstrukce zdroje tepla pro vytápění, topné soustavy a zateplení budovy sokolovny v Holicích	1.183.000	Vybraný	1.183.000	1.183.000	-	26. 3. 2019
1	13/018/41200/157/000825	Obec Dolní Roveň	Víceúčelové sportoviště Dolní Roveň	527.000	Vybraný	527.000	527.000	-	24. 3. 2019
1	13/018/41200/157/000824	Obec Chvojenec	Sportovní areál - zastřešení Chvojenec	527.000	Vybraný	527.000	385.335	Snížení ceny na základě VŘ	26. 9. 2019
1	13/018/41200/157/000821	Město Horní Jelení	Rekonstrukce tenisového hřiště Horní Jelení	448.773	Vybraný – projekt „na čáře“	201.000	201.000	-	31. 1. 2019
1	-	Dobrovolný svazek obcí Holicka	Cvičební stroje pro zdravý život na Holicku	423.900	Nevybraný	0	-	-	-
2	13/018/41200/157/000828	Tomáš Fliger	Stavební úpravy skladu Uhersko + služby	1.200.000	Vybraný – projekt „na čáře“	1.184.000	0	Podána ŽoP v 6/2015, čeká na proplacení	25. 6. 2020
4	-	Jaroslava Konečná	Modernizace Skrblíkovi restaurace	473.092	Nevybraný	0	-	-	-
Celkem				4.782.765		3.622.000	2.296.335		

Správní rada na svém jednání rozhodla o podpoření 3 projektů v plné výši, 2 projektů v částečné výši a nepodpoření 2 projektů.

Důvodem podpoření projektů v částečné výši bylo nízké bodové hodnocení a umístění projektu „na čáře“. Projekty byly podpořeny pouze do výše alokované částky.

Důvodem nepodpoření projektu v rámci Fiche 1 bylo nízké bodové hodnocení oproti podpořeným projektům, kde byl převis požadované dotace oproti alokované částce.

Důvodem nepodpoření projektu v rámci Fiche 4 byla skutečnost, že výdaje projektu nesplnili základní principy hospodárnosti, účelnosti a efektivnosti.

Projekty doporučené k financování byly zaregistrovány na regionálním odboru Státního zemědělského intervenčního fondu v Hradci Králové (RO SZIF) dne 18. března 2013. V dubnu 2013 prošly tyto projekty administrativní kontrolou a kontrolou přijatelnosti a 22. července 2013 byly schváleny Státním zemědělským intervenčním fondem k financování. V průběhu srpna - září 2013 podepsali všichni koneční žadatelé, jejichž projekty byly doporučené k financování, na RO SZIF Hradec Králové Dohodu o poskytnutí dotace.

Samotná realizace projektů probíhala v průběhu let 2013, 2014 a 2015, kdy byly podávány i žádosti o proplacení. Rozdíl mezi schválenou výší dotace a proplacenou dotací tvoří v jednom případě úspora žadatele na základě výsledků provedeného výběrového řízení na dodavatele. U jednoho projektu byla podána žádost o proplacení v červnu 2015 a tudíž k 30. 6. 2015 stále čeká na proplacení.

Udržitelnost projektů podaných v rámci 5. výzvy MAS bude ukončena v letech 2019 a 2020.

2.4.6. 6. VÝZVA MAS HOLICKO / 19. KOLO PŘÍJMU PRV (2013)

Dne 29. března 2013 MAS Holicko o.p.s. vyhlásila 6. výzvu pro předkládání Žádostí o dotaci. V rámci této výzvy byly přijímány projekty z Fichí:

- Fiche 1 – Volný čas aktivně,
- Fiche 2 – Zelená pro mikropodnikatele,
- Fiche 4 – Venkov – balzám pro města.

Níže uvedená tabulka uvádí finanční alokaci 6. kola výzvy MAS Holicko pro jednotlivé Fiche. Pro žadatele o podporu bylo k dispozici celkem 1.906.833,- Kč, požadavek zájemců o podporu, ale převýšil možnosti alokace 6. výzvy o více jak 75%.

Tab. 21: Finanční alokace MAS Holicko pro 6. kolo výzvy pro předkládání Žádostí o dotaci

6. výzva MAS Holicko 19. kolo příjmu PRV	Finanční alokace (Kč)	Výše požadované dotace (Kč)	Celkové náklady projektů (Kč)
Fiche 1 – Volný čas aktivně	453.300	2.267.601	2.957.283
Fiche 2 – Zelená pro mikropodnikatele	453.533	586.800	5.563.580
Fiche 4 – Venkov – balzám pro města	1.000.000	487.944	984.020
Celkem	1.906.833	3.342.345	9.504.883

Rozdělení alokace jednotlivých Fichí bylo pouze přibližné, neboť na základě rozdílného zájmu o jednotlivé Fiche, došlo nakonec k finančním přesunům v rámci Fichí. A to proto, že to byla poslední možná výzva MAS a finanční prostředky již nemohly být nikam přesunuty.

Příjem žádostí o dotaci probíhal od 3. dubna do 26. dubna 2013. Celkem bylo přijato 8 projektů – 4 projekty v rámci Fiche 1, 2 projekty v rámci Fiche 2 a 2 projekty v rámci Fiche 4. Viz. tabulka níže.

Pro předkladatele projektů byl pořádán 4. dubna na Městském úřadě v Holicích seminář k přípravě projektů.

Projekt Rodinného centra Jeleňáček s názvem „Modernizace a dovybavení Rodinného centra Jeleňáček“ (Fiche 1) byl ještě před ukončením administrativní kontroly stažen žadatelem. Všechny ostatní zaregistrované projekty prošly s kladným hodnocením administrativní kontrolou a kontrolou přijatelnosti.

Následovaly veřejné obhajoby projektů, na kterých žadatelé blíže představili své záměry a na jejichž základě členové Programové a výběrové komise upřesnili bodové hodnocení v jednotlivých bodovacích kritériích.

Správní rada rozhodla o podpoření 5 projektů v plné výši, 1 projektu v částečné výši a nepodpoření 1 projektu.

Důvodem nepodpoření projektu v rámci Fiche 2 bylo předložení žádosti o dotaci v neuspokojivé formě.

Projekty doporučené k financování byly zaregistrovány na regionálním odboru Státního zemědělského intervenčního fondu v Hradci Králové (RO SZIF) dne 26. června 2013. V červenci – září 2013 prošly tyto projekty administrativní kontrolou a kontrolou přijatelnosti a 22. listopadu 2013 byly schváleny Státním zemědělským intervenčním fondem k financování. V průběhu prosince 2013 podepsali všichni koneční žadatelé, jejichž projekty byly doporučené k financování, na RO SZIF Hradec Králové Dohodu o poskytnutí dotace.

Samotná realizace projektů probíhala v průběhu let 2014 a 2015, kdy byly podávány i žádosti o proplacení. Rozdíl mezi schválenou výší dotace a proplacenou dotací tvoří v jednom případě úspora žadatele na základě výsledků provedeného výběrové řízení na dodavatele včetně udělené korekce ze strany SZIF za uplatňování nezpůsobilého výdaje. U třech projektů byla podána žádost o proplacení v červnu 2015 a tudíž k 30. 6. 2015 tyto projekty stále čekají na proplacení.

Udržitelnost projektů podaných v rámci 6. výzvy MAS bude ukončena v letech 2019 a 2020.

Tab. 22: Popis podaných projektů v rámci 6. výzvy

Fiche	Registrační číslo projektu	Název žadatele	Název projektu	Výše požadované dotace (Kč)	Status	Výše schválené dotace (Kč)	Výše proplacené dotace (Kč)	Důvod snížení dotace	Udržitelnost projektu
1	13/019/41200/157/001862	Dobrovolný svazek obcí Holicka	Cvičební stroje pro zdravý život na Holicku	423.900	Vybraný	423.900	368.460	Snížení ceny na základě VŘ + korekce ze strany SZIF	29. 7. 2019
1	13/019/41200/157/001864	Tělocvičná jednota Sokol Roveň	Sportovní vybavení pro Tělocvičnou jednotu Sokol Roveň	315.000	Vybraný	315.000	315.000	-	31. 3. 2019
1	13/019/41200/157/001865	Obec Jaroslav	Víceúčelové hřiště Jaroslav	1.122.456	Vybraný – projekt „na čáře“	594.789	0	Podána ŽoP v 6/2015, čeká na proplacení	15. 6. 2020
1	-	Rodinné centrum Jeleňáček	Modernizace a dovybavení Rodinného centra Jeleňáček	406.245	Stažen žadatelem	0	-	-	-
2	13/019/41200/157/001875	APOLLO group CZ s.r.o.	Nákup nové technologie do firmy Apollo group cz, s.r.o.	85.200	Vybraný	85.200	0	Podána ŽoP v 6/2015, čeká na proplacení	23. 6. 2020
2	-	Antonín Jablonský	Novostavba sídla firmy	501.600	Nevybraný	0	-	-	-
4	13/019/41200/157/001870	Mgr. Leona Málková	Jezdecká stáj Dolní Jelení	367.200	Vybraný	367.200	0	Podána ŽoP v 6/2015, čeká na proplacení	24. 6. 2020
4	13/019/41200/157/001875	Jaroslava Konečná	Modernizace Skrblickovi restaurace	120.744	Vybraný	120.744	120.744	-	24. 10. 2019
Celkem				3.342.345		1.906.833	804.204		

2.4.7. ADMINISTRACE VÝZEV

Administrace výzev ze strany MAS nepředstavuje pouze příjem žádostí o dotaci, ale zahrnuje veškerou podporu konečným žadatelům. Jedná se především o schvalování Hlášení o změnách, kontrolu Žádosti o proplacení, sběr a vyhodnocování monitorovacích zpráv, provádění místních šetření, zajišťování konzultací, apod.

Následující tabulka shrnuje prováděnou administraci výzev prováděnou zaměstnanci MAS Holicko.

Tab. 23: Administrace výzev MAS Holicko vyhlášených v průběhu realizace SPL (2009 – 2015)

	2009	2010	2011	2012	2013	2014	2015 *	Celkem
Počet vyhlášených výzev	1	1	1	1	2	0	0	6
Počet podaných projektů	5	4	8	5	15	0	0	37
Počet hodnocených projektů	5	4	8	5	14	0	0	36
Počet vybraných projektů	3	3	7	5	11	0	0	29
Počet náhradníků	2	1	-	-	-	0	0	3
Počet podaných odvolání na MAS	0	0	1	0	0	0	0	1
Počet vyřazených projektů SZIF	0	0	0	0	0	0	0	0
Počet podaných odvolání na SZIF	0	0	0	0	0	0	0	0
Počet projektů s podepsanou Dohodu o poskytnutí dotace	0	3	10	5	10	1	0	29
Počet projektů v realizaci (neukončené k 31. 12. daného roku) *	0	3	7	7	13	4	0	-
Počet podaných Žádostí o proplacení	0	2	4	5	4	10	4	29
Počet projektů v době udržitelnosti (k 31. 12. daného roku) *	0	2	6	11	15	25	29	-
Počet podaných Hlášení o změnách	0	5	7	11	12	19	4	58
Počet převzatých Monitorovacích zpráv	0	2	8	19	25	44	4	102
Kontrola na místě realizace projektu	0	2	4	15	20	15	4	60

* V případě roku 2015 se jedná o monitorovací období k 30. 6. 2015.

3. METODICKÝ PŘÍSTUP

Ex-post hodnocení Strategického plánu LEADER MAS Holicko 2007 – 2013 bylo zpracováno na základě doporučených pokynů Ministerstva zemědělství a vycházela z nejnovější verze SPL z roku 2013.

Hodnocení provedli pracovníci MAS Holicko (ředitelka a manažerky), kteří při hodnocení vycházeli ze svých znalostí a zkušeností z území MAS a dále z výsledků monitoringu dosavadního plnění SPL.

Pro odborný dohled nad správným zpracováním celé ex-post evaluace SPL byl přizván nezávislý externí hodnotitel – společnost Benepal, a.s., který ale také na základě rozhovorů se zaměstnanci a partnery MAS vyhodnotil průběh interních pochodů v MAS Holicko.

Hodnocení probíhalo za období 21. 8. 2009 – 30. 6. 2015, během něhož byl na území MAS Holicko realizován Strategický plán LEADER. Jako zdroj údajů byly využity především monitorovací zprávy konečných příjemců dotace, roční hodnotící zprávy naplňování cílů SPL MAS Holicko a evidence dat vedená pracovníky MAS.

3.1. PRACOVNÍ TÝM

Předložené Ex-post hodnocení Strategického plánu LEADER MAS Holicko 2007 – 2013 řešil a následně zpracoval tým v následujícím složení:

Zaměstnanci MAS Holicko

Za zpracování Ex-post hodnocení SPL odpovídá ředitelka MAS Holicko, zpracováním byl pověřen tým sestávající z manažerek MAS Holicko.

- Ing. Michaela Kovářová, ředitelka MAS Holicko
Role a kompetence: Odpovědnost za zpracování ex-post evaluace SPL, koordinátor týmu (koordinace týmu, metodické vedení), tvorba ex-post hodnocení SPL.
- Ing. Vendula Maříková, manažerka MAS Holicko
Role a kompetence: Tvorba ex-post hodnocení SPL.
- Kateřina Dušková, DiS., manažerka MAS Holicko
Role a kompetence: Tvorba ex-post hodnocení SPL.

Externí hodnotitel

Pro zajištění evaluace interních pochodů v MAS Holicko (administrativní postupy a organizační struktura) byl využit externí hodnotitel. Tím bylo zamezeno podjatosti a střetu zájmů a byly zjištěny nezkreslené a co nejvýstižnější výstupy.

- **Benepal a.s.**
Profesionální nezávislý subjekt, který se zabývá dotačním poradenstvím, zpracováním strategických plánů rozvoje venkovských oblastí a jejich supervize.
Role a kompetence při ex-post evaluaci SPL:
 - Odborné poradenství a dohled nad správným průběhem ex-post evaluace SPL,
 - Rozhovory s pracovníky a partnery MAS,
 - Vyhodnocení průběhu administrativních postupů a organizační struktury.

3.2. ZDROJE ÚDAJŮ PRO MONITORING

Monitoring a následná evaluace probíhaly v souladu s vnitřní interní směrnicí.

Jako zdroj údajů byla využita tato data:

- Strategický plán Leader Místní akční skupiny Holicko o.p.s. – schválen Správní radou MAS Holicka v Holicích dne 3. 6. 2013,
- Hodnotící zprávy naplňování cílů SPL MAS Holicko za roky 2011 – 2014,
- Výroční zprávy MAS Holicko za roky 2009 – 2014,
- Vnitřní evidence dat vedená pracovníky MAS na základě zadministrovaných žádostí,
- Složky jednotlivých projektů obsahujících především žádost o dotaci, hlášení o změnách, žádost o proplacení, monitorovací zprávy – průběžné, konečné, v době udržitelnosti,
- Osobní konzultace se žadateli podaných projektů,
- Dotazníkové šetření,
- Rozhovory s pracovníky a partnery MAS,
- Srovnávání s ostatními MAS – neformální komunikace v rámci partnerství (např. projekty Spolupráce, Národní síť MAS ČR, MAS v Pardubickém kraji).

3.3. MONITOROVACÍ INDIKÁTORY

Monitorovací indikátory sledované MAS Holicko jsou rozděleny do 2 skupin:

- 1) Monitorovací indikátory stanovené pro celé SPL,
- 2) Monitorovací indikátory jednotlivých Fichí.

3.3.1. MONITOROVACÍ INDIKÁTORY STANOVENÉ PRO CELÉ SPL

V původní verzi SPL z roku 2008 se počítalo pouze se sledováním počtu vzdělávacích a osvětových akcí, které jsou nezbytné pro zádržnou realizaci SPL. Tento způsob monitoringu byl shledán jako nedostačující, a proto byly v roce 2011 na základě průběžné evaluace SPL navrženy nové monitorovací indikátory, které udávají přehled o efektech plynoucích z projektů.

Monitoring naplňování cílů je tedy v platné verzi SPL MAS Holicko z roku 2013 rozdělen do 2 rovin:

- 1) Monitoring počtu doprovodných osvětových a vzdělávacích akcí, které realizaci SPL doprovázejí,
- 2) Monitoring naplňování cílů SPL (nově přidáno při aktualizaci SPL v roce 2011).

Monitoring počtu doprovodných osvětových a vzdělávacích akcí, které realizaci SPL doprovázejí

Z níže uvedené tabulky je zřejmé, že všechny monitorovací indikátory počtu doprovodných osvětových a vzdělávacích akcí byly k 31. 12. 2013 (konec monitorovacího období stanoveného v SPL) naplněny z více jak 100%. To znamená, že **cíle týkající se animační činnosti MAS v území se podařilo naplnit.**

MAS Holicko dala na svém území o sobě dostatečně vědět, tak aby potenciální žadatelé z regionu věděli o možnosti získání dotace a byla tak dostatečně využita finanční alokace MAS.

Realizace SPL samozřejmě probíhala až do 30. 6. 2015, z tohoto důvodu bylo sledováno i plnění těchto monitorovacích indikátorů v průběhu tohoto období, nad rámec monitorovacího období uvedeného v SPL.

Tab. 24: Monitoring počtu doprovodných osvětových a vzdělávacích akcí, které realizaci SPL doprovázejí

Monitorovací indikátor	Plánovaná hodnota dle původního SPL (2008)	Plánovaná hodnota dle platného SPL (2013)	Dosažené hodnoty k 31.12.2013	% dosažení cílové hodnoty k 31.12.2013	Dosažené hodnoty k 30.6.2015	% dosažení cílové hodnoty k 30.6.2015
Opatření k poskytování informací o území a místní rozvojové strategii (2 semináře pro veřejnost)	2	2	3	150 %	3	150 %
Vzdělávání členů, kteří se podílí na přípravě a implementaci místní rozvojové strategie (účast na vzdělávacích seminářích a kurzech)	3	3	4	133 %	9	300 %
Propagační akce: <ul style="list-style-type: none"> distribuce propagačního letáku vydaného před podáním žádosti v říjnu 2008 (1 akce) tisková zpráva médiím o činnosti a výzvách MAS (10 akcí – bez garance otisknutí v médiích) reklama v regionálním tisku (1x ročně, celkem 5 ks) propagační společenská akce v regionu (např: cyklojízda se společenským večerem apod.) (3 ks) společná propagační akce ve spolupráci se sousední MAS (1 ks) 	20	20	21	105 %	31	155 %
Jiné: <ul style="list-style-type: none"> uspořádání semináře pro veřejnost ohledně výzev k podávání projektů (3 akce) vnitřní audit MAS s pozitivním výsledkem (1x ročně, celkem 4 ks) 	7	7	10	143 %	12	171 %

MAS Holicko v průběhu monitorovacího období pořádala na svém území semináře k tématu možnosti získání dotace z programu LEADER.

Manažeři MAS se několikrát zúčastnili celostátních konferencí jako je LeaderFEST nebo Konference Venkov. Samozřejmě v průběhu monitorovacího období navštěvovali i různé kurzy a semináře týkající se především místního rozvoje nebo možnosti dotací pro venkovské oblasti.

Byly vydávány tiskové zprávy do místních zpravodajů, reklama ve zpravodaji Agrovenkov, letáky MAS, banner a propagační předměty MAS, apod. Od roku 2012 je dvakrát ročně vydáván Zpravodaj MAS. MAS Holicko také prezentovala svou činnost jak na regionálních akcích jako jsou např. Dny Holicka, tak i na prestižním agrosalonu Země Živitelka v Českých Budějovicích.

MAS Holicko každoročně pořádala semináře pro předkladatele projektů do jednotlivých výzev a prováděla audit MAS s pozitivním výsledkem.

Monitoring naplňování cílů SPL

Stejně tak jako monitoring animační činnosti MAS v území **se dařilo naplnit i monitorovací indikátory týkající se efektů plynoucích z jednotlivých podpořených projektů**. To vyplývá i z následující tabulky.

Tab. 25: Monitoring naplňování cílů SPL MAS Holicko

Monitorovací indikátor	Plánovaná hodnota dle původního SPL (2008)	Plánovaná hodnota dle platného SPL (2013)	Dosažené hodnoty k 30.6.2015	% dosažení cílové hodnoty
Nové / rekonstruované budovy a plochy sloužící k zajištění občanského vybavení	-	10	15	150%
Nové / modernizované technologie / stavby pro provozovny mikropodniků nezemědělských podnikatelů	-	9	9	100%
Nově vybudovaná turistická cesta / cyklotrasa / hippostezka	-	2	2	100%
Nové / rekonstruované zařízení pro nabídku agroturistických služeb	-	1	2	200%
Obnovená / zhodnocená lesní cesta a zatraktivnění jejího využití	-	1	1	100%

Nové / rekonstruované budovy a plochy sloužící k zajištění občanského vybavení

V rámci tohoto indikátoru dosahované hodnoty významně přesahují hodnoty plánované (o 50%). Tato skutečnost byla vyvolána převedením finanční alokace z ostatních Fichí, o které byl ze strany žadatelů menší zájem. Cílem MAS Holicko bylo plně využít přidělenou alokaci na rozvoj svého území.

Projekty k zajištění občanské vybavenosti na Holicku byly zaměřeny především na rekonstrukci kulturních domů a budov pro spolkovou a zájmovou činnost a budování víceúčelových hřišť na Holicku.

Nové / modernizované technologie / stavby pro provozovny mikropodniků nezemědělských podnikatelů

V rámci Fiche 2 došlo ke 100% naplnění indikátoru.

Jednalo se především o nákup vybavení provozovny nových technologií, které by si žadatelé (mikropodnikatelé) jinak nemohli dovolit pořídit. Díky investici došlo k rozvoji činnosti a zlepšení poskytovaných služeb konečných žadatelů, což umožnilo udržet jejich pracovní místa v území.

Nově vybudovaná turistická cesta / cyklotrasa / hippostezka

I tento indikátor je naplněn ze 100%.

V rámci této Fiche byly podpořeny 2 projekty na vybudování odpočinkových míst podél cyklotras na Holicku.

Nové / rekonstruované zařízení pro nabídku agroturistických služeb

V rámci tohoto indikátoru bylo dosaženo až 200% naplnění. Důvodem bylo to, že v době aktualizace SPL (2011) nebyl o Fichi 4 v území vůbec žádný zájem. Teprve se rozbíhala konzultace k jednomu projektu, který nakonec nesplnil kritéria programu. Proto byla manažerem MAS naplánována takto nízká hodnota indikátoru, aby došlo vůbec k jeho splnění.

Žadatelé se zájmem o tuto Fichi se osmělili konzultovat své projektové záměry až v roce 2013 – v posledních dvou výzvách. A dva z těchto žadatelů byli i podpořeni.

Jednalo se o projekty zaměřené na rekonstrukci a vybavení budov sloužících k venkovské turistice.

Obnovená / zhodnocená lesní cesta a zatraktivnění jejího využití

I poslední monitorovací indikátor je naplněn ze 100%.

V rámci Fiche 5 byl zrealizován 1 projekt (realizace ukončena v roce 2011) zaměřený na vybudování naučné stezky.

Důvodem naplánování takovéto nízké hodnoty indikátoru bylo to, že v době aktualizace SPL a nastavování monitorovacích indikátorů (2011) již nebylo plánováno další vyhlášení výzvy pro tuto Fichi z důvodu zjištěného uspokojení poptávky v území.

3.3.2. MONITOROVACÍ INDIKÁTORY JEDNOTLIVÝCH FICHÍ

V rámci jednotlivých Fichí si MAS Holicko stanovila ukazatele, které by měly indikovat, na kolik realizace jednotlivých projektů přispívá k naplňování vytyčených cílů SPL. Tyto monitorovací indikátory byly stanoveny manažerem MAS až při aktualizaci formulářů Fichí, která proběhla 4/2011.

Jednotlivé monitorovací indikátory jsou uvedeny vždy ve formulář dané Fiche, kde není uveden minimální povinný počet, ale pouze měrná jednotka. Slouží tedy pouze pro statistické údaje a pro podporu monitoringu MAS.

Fiche 1 – Volný čas aktivně

V rámci Fiche 1 byla podpora určena obcím se zaměřením na zkvalitnění života jejích obyvatel (kulturní, společenské a sportovní využití a spolková činnost). V rámci monitorovacích indikátorů bylo sledováno, které investice jsou nejčastěji realizovány a v jakém rozsahu.

Všechny ukončené projekty z Fiche 1 splnily monitorovací indikátory, ke kterým se žadatelé zavázali již v Žádosti o dotaci.

Tab. 26: Monitorovací indikátory Fiche 1

Č.	Monitorovací indikátor	Měrná jednotka	Dosažené hodnoty k 30.6.2015
1.	Počet zrealizovaných projektů	Ks	15
2.	Velikost obce, ve které je projekt realizován	Počet obyvatel	<ul style="list-style-type: none"> • Obec do 500 obyvatel: 3 místa realizace • Obec 500 – 5.000 obyvatel: 13 místa realizace • Obec nad 5.000 obyvatel: 4 místa realizace • Průměr: 2.672 obyvatel • Medián: 1.978 obyvatel
3.	Zkapacitnění stávajících objektů	m ²	0
4.	Modernizace nevyužitých prostor	m ²	275
5.	Počet zrekonstruovaných budov	Ks	7
6.	Počet zrekonstruovaných nebo nově postavených hřišť	Ks	6
7.	Výše finanční spoluúčasti žadatele	%	<ul style="list-style-type: none"> • Průměr: 56,0 % • Medián: 30,6 %
8.	Počet osob využívající zkvalitněné služby	Ks	18.350
9.	Počet osob s přístupem k internetu	Ks	0
10.	Počet nově vytvořených přepočtených pracovních míst	Ks	1

Z výše uvedené tabulky vyplývá, že v monitorovacím období 2009 – 2015 bylo zrealizováno 15 projektů v rámci Fiche 1. Z toho 7 projektů bylo zaměřeno na rekonstrukci budov pro spolkovou nebo zájmovou činnost. Výstupem 6 projektů bylo nově vybudované nebo zrekonstruované hřiště. A 2 projekty byly zaměřeny na nákup vybavení pro sportovní činnost obyvatel Holicka.

2 projekty byly zaměřeny na rekonstrukci nevyužívaných budov o celkové ploše 275 m². Ale žádný projekt neřešil navýšení kapacity stávajícího objektu nebo zpřístupnění internetu místním obyvatelům.

Výstupy projektů z Fiche 1 se dotýkají celého území MAS Holicko (17.351 obyvatel), neboť je dle prohlášení žadatelů bude v součtu využívat až 18.350 obyvatel.

Výstupem jednoho projektu bylo dokonce vytvoření 1 pracovního místa, čímž došlo k podpoře zaměstnanosti na Holicku.

Počet míst realizace neodpovídá počtu projektů, neboť některé projekty byly realizovány ve více obcích. 3 projekty byly realizovány v malých obcích do 500 obyvatel, 13 projektů v obcích od 500 do 5.000 obyvatel a 4 projekty v obcích nad 5.000 obyvatel. Z toho vyplývá, že nejvíce byli připraveni podávat žádosti o dotaci uvolnění starostové z malých obcí. Naopak jediná obec s velikostí nad 5.000 obyvatel – město Holice – realizovala pouze 1 projekt v rámci této Fiche. U zbylých 3 projektů realizovaných na jejím území byli žadatelé z neziskového sektoru.

Průměrná výše finanční spoluúčasti žadatele byla 56,0% a pohybovala se v rozmezí od 10 až do 100%. To znamená, že někteří žadatelé byli schopni využít maximální možnou dotaci (90%). Na druhou stranu SZIF udělil dvěma projektům sankci ve výši 100% dotace a tito žadatelé museli financovat projekt pouze ze svého rozpočtu. Abychom se vyhnuli zkreslení ukazatele na základě udělení těchto dvou sankcí, byl použit výpočet mediánu (střední hodnota souboru). Ten je nižší než průměr a činí 30,6%.

Fiche 2 – Zelená pro mikropodnikatele

V rámci Fiche 2 byla podpora určena nezemědělským mikropodnikatelům na jejich investice na přebudování provozoven nebo do pořízení nového vybavení a technologií. V rámci monitorovacích indikátorů bylo sledováno, které investice jsou nejčastěji realizovány a v jakém rozsahu.

Všechny ukončené projekty z Fiche 2 splnily monitorovací indikátory, ke kterým se žadatelé zavázali již v Žádosti o dotaci.

Tab. 27: Monitorovací indikátory Fiche 2

Č.	Monitorovací indikátor	Měrná jednotka	Dosažené hodnoty k 30.6.2015
1.	Počet zrealizovaných projektů	Ks	9
2.	Velikost obce, ve které je projekt realizován	Počet obyvatel	<ul style="list-style-type: none"> • Obec do 500 obyvatel: 1 místo realizace • Obec 500 – 5.000 obyvatel: 3 místa realizace • Obec nad 5.000 obyvatel: 5 míst realizace • Průměr: 4.190 obyvatel • Medián: 6.482 obyvatel
3.	Věk žadatele (jen u FO)	Počet let	<ul style="list-style-type: none"> • 6 žadatelů ve věku nad 30 let • 1 žadatel ve věku do 30 let • 2 žadatelé byli PO (nelze určit věk) • Průměr: 41 let
4.	Pohlaví žadatele (jen u FO)	Muž / Žena	<ul style="list-style-type: none"> • 4 žadatelé byli ženy • 3 žadatelé byli muži • 2 žadatelé byli PO (nelze určit pohlaví)
5.	Modernizace nevyužitých prostor	m2	936
6.	Počet zrekonstruovaných budov	Ks	5
7.	Výše finanční spoluúčasti žadatele	%	<ul style="list-style-type: none"> • Průměr: 72,6 % • Medián: 50,3 %
8.	Počet nově vzniklých živnostenských oprávnění	Ks	1
9.	Počet nově vytvořených přepočtených pracovních míst	Ks	3,3

Z výše uvedené tabulky vyplývá, že v monitorovacím období 2009 – 2015 bylo zrealizováno 9 projektů v rámci Fiche 2. Z toho 5 projektů bylo zaměřeno na rekonstrukci provozovny. Výstupem 4 projektů byl pouze nákup vybavení provozovny nebo nové technologie bez jakýchkoliv stavebních úprav.

4 projekty byly zaměřeny na rekonstrukci nevyužívaných prostor o celkové ploše 935 m².

1 projekt umožnil žadateli vznik nového živnostenského oprávnění a tentýž projekt bezprostředně po svém zrealizování vytvořil 2 nová pracovní místa. Na základě informací z monitorovacích zpráv o udržitelnosti daného projektu víme, že žadatel k 31. 12. 2014 díky realizaci projektu zaměstnává již 4 pracovníky (3,3 přepočtených pracovních míst). Tím jednoznačně došlo k podpoře zaměstnanosti na Holicku.

1 projekt byl realizován v malé obci do 500 obyvatel, 3 projekty v obcích od 500 do 5.000 obyvatel a 5 projektů v obcích nad 5.000 obyvatel. To odpovídá i rozložení podnikatelského sektoru na území Holicka, kdy nejvíce podnikatelů se samozřejmě nachází ve městě Holice a následně pak i v menších obcích.

7 žadatelů bylo fyzická osoba s průměrným věkem 41 let. Pouze 1 žadatel byl mladší 30 let a 4 žadatelé byly ženy, tzn. že pouze v těchto případech můžeme říci, že projekt byl zaměřen na danou skupinu obyvatel (mladé lidi do 30 let nebo ženy). Ostatní projekty měly tento vliv samozřejmě také, ale již bylo na žadateli, jak si toto zaměření obhájí.

Průměrná výše finanční spoluúčasti žadatele byla 72,6% a pohybovala se v rozmezí 40 – 74%. To znamená, že někteří žadatelé (2) byli schopni využít maximální možnou dotaci (60%). Na druhou stranu žádnému žadateli z této Fiche nebyla udělena korekce nebo sankce SZIF, což znamená, že takto vysoká výše spoluúčasti žadatele byla způsobena buď překročením limitu pro maximální možnou výši způsobilých výdajů (u 2 projektů) nebo dodatečným navýšením výdajů projektu na základě výběrového řízení na dodavatele (u 5 projektů). Abychom zpřesnili zjištění o výši finanční spoluúčasti žadatele byl použit výpočet mediánu (střední hodnota souboru). Ten je nižší než průměr a činí 50,3%.

Fiche 3 – Holicko – kraj cest a Emila Holuba

V rámci Fiche 3 byla podpora určena veřejnému sektoru na podporu turistického ruchu na Holicku – doplnění sítě cest, cyklotras a hippostezek. V rámci monitorovacích indikátorů bylo sledováno, které investice jsou nejčastěji realizovány a v jakém rozsahu.

Všechny ukončené projekty z Fiche 3 splnily monitorovací indikátory, ke kterým se žadatelé zavázali již v Žádosti o dotaci.

Tab. 28: Monitorovací indikátory Fiche 3

Č.	Monitorovací indikátor	Měrná jednotka	Dosažené hodnoty k 30.6.2015
1.	Počet zrealizovaných projektů	Ks	2
2.	Velikost obce, ve které je projekt realizován (v případě vedlejšího opatření)	Počet obyvatel	- (nebylo realizováno vedlejší opatření)
3.	Věk žadatele (jen u FO)	Počet let	- 2 žadatelé byli PO (nelze určit věk)
4.	Pohlaví žadatele (jen u FO)	Muž / Žena	- 2 žadatelé byli PO (nelze určit pohlaví)
5.	Délka pěších tras	km	0
6.	Délka vinařských stezek	km	0
7.	Délka hippostezek	km	0
8.	Délka cyklotras	km	132
9.	Délka jiných tematických stezek	km	0
10.	Počet zrekonstruovaných budov (v případě vedlejšího opatření)	Ks	0
11.	Výše finanční spoluúčasti žadatele	%	<ul style="list-style-type: none"> Průměr: 34,7 % Medián: 34,5 %
12.	Počet osob využívající zkvalitněné služby	Ks	35.996
13.	Počet nově vytvořených přepočtených pracovních míst	Ks	0

V rámci této Fiche dvakrát podal žádost a byl podpořen jediný žadatel Dobrovolný svazek obcí Holicka. Oba jeho projekty byly zaměřeny na vybudování odpočinkových míst podél cyklotras na

Holicku o délce cca 66 km (2 projekty x 66 km = 132 km). Jiné typy cest nebo stezek v této Fichi budovány nebyly.

Protože žádný z projektů nebyl zaměřen na vedlejší opatření, tak v rámci Fiche nedošlo k rekonstrukci žádné budovy (památky). Ani nedošlo k vytvoření pracovních míst.

Výstupy projektů z Fiche 3 se dotýkají celého území MAS Holicko (17.351 obyvatel), neboť je dle prohlášení žadatelů bude v součtu využívat až 35.996 obyvatel (2 x 18 tis. obyvatel).

Věk ani pohlaví žadatele nešlo určit, neboť žadatelem byla právnická osoba. A protože se jednalo o budování cyklotras na území celého Holicka, tak nelze ani jednoznačně určit velikost obce, ve které je projekt realizován.

Průměrná výše finanční spoluúčasti žadatele byla 34,7% a pohybovala se v rozmezí 33 – 36%. To znamená, že žadatel nebyl ani v jednom případě schopen využít maximální možnou dotaci (90%). To bylo způsobeno tím, že až po podepsání Dohody o poskytnutí dotace žadatel zjistil, že jedno odpočinkové místo musí být realizováno jinde z důvodu nesouhlasu sousedů. SZIF tuto změnu nepovolil, a tak žadatel musel toto odpočinkové místo vybudovat z vlastních zdrojů.

Fiche 4 – Venkov – balzám pro města

V rámci Fiche 4 byla podpora určena zemědělcům i nezemědělským podnikatelům v cestovním ruchu na jejich investice v oblasti agroturistiky. V rámci monitorovacích indikátorů bylo sledováno, které investice jsou nejčastěji realizovány a v jakém rozsahu.

Všechny ukončené projekty z Fiche 4 splnily monitorovací indikátory, ke kterým se žadatelé zavázali již v Žádosti o dotaci.

Tab. 29: Monitorovací indikátory Fiche 4

Č.	Monitorovací indikátor	Měrná jednotka	Dosažené hodnoty k 30.6.2015
1.	Počet zrealizovaných projektů	Ks	2
2.	Velikost obce, ve které je projekt realizován	Počet obyvatel	<ul style="list-style-type: none"> Obec 500 – 5.000 obyvatel: 1 místo realizace Obec nad 5.000 obyvatel: 1 místo realizace Průměr: 4.232 obyvatel Medián: 4.232 obyvatel
3.	Věk žadatele (jen u FO)	Počet let	<ul style="list-style-type: none"> 2 žadatelé ve věku nad 30 let Průměr: 48 let
4.	Pohlaví žadatele (jen u FO)	Muž / Žena	<ul style="list-style-type: none"> 2 žadatelé byly ženy
5.	Počet nově vytvořených lůžek	Ks	0
6.	Počet zrekonstruovaných budov	Ks	1
7.	Výše finanční spoluúčasti žadatele	%	<ul style="list-style-type: none"> Průměr: 49,1 % Medián: 49,9 %
8.	Počet nově vytvořených přepočtených pracovních míst	Ks	0

Z výše uvedené tabulky vyplývá, že v monitorovacím období 2009 – 2015 byly zrealizovány 2 projekty v rámci Fiche 4. Z toho 1 projekt byl zaměřen na rekonstrukci ubytovacího zařízení. Výstupem druhého projektu byl nákup vybavení pro zařízení sloužící k účelům agroturistiky.

Ani jeden projekt nebyl zaměřen na vytvoření nových lůžek v oblasti agroturistiky ani na vytvoření nových pracovních míst.

1 projekt byl realizován v obci od 500 do 5.000 obyvatel a 1 projekt v obci nad 5.000 obyvatel.

Oba žadatelé byli fyzické osoby s průměrným věkem 48 let. Ani jeden žadatel nebyl mladší 30 let. Na druhou stranu zde došlo k podpoře uplatnění žen, neboť obě žadatelky byly ženy.

Průměrná výše finanční spoluúčasti žadatele byla 49,1% a pohybovala se v rozmezí 48 – 51%. Obě žadatelky sice dosáhly na maximální možnou dotaci 60% způsobilých výdajů. Ale do finanční spoluúčasti žadatelek se muselo započíst i DPH (nezpůsobilý výdaj), které jejich spoluúčast navýšilo.

Fiche 5 – Les a příroda pro lidi

V rámci Fiche 5 byla podpora určena na zpřístupnění a zatraktivnění obrovské lesní plochy na Holicku jako cíl výletů návštěvníků. V rámci monitorovacích indikátorů bylo sledováno, které investice jsou nejčastěji realizovány a v jakém rozsahu.

Ukončený projekt z Fiche 5 splnil monitorovací indikátory, ke kterým se zavázal již v Žádosti o dotaci.

Tab. 30: Monitorovací indikátory Fiche 5

Č.	Monitorovací indikátor	Měrná jednotka	Dosažené hodnoty k 30.6.2015
1.	Počet zrealizovaných projektů	Ks	1
2.	Celkem délka stezek pro turisty	Km	0
3.	z toho nově postavené	Km	0
4.	z toho zrekonstruované	Km	0
5.	Celkem délka značených cyklostezek	Km	0
6.	Počet parkovacích míst	Ks	0
7.	Počet odpočinkových stanovišť včetně přístřešků	Ks	0
8.	Počet informačních tabulí	Ks	7
9.	Počet odpadkových košů	Ks	3
10.	Počet laviček	Ks	3
11.	Výše finanční spoluúčasti žadatele	%	25,0%
12.	Počet nově vytvořených přepočtených pracovních míst	Ks	0

V rámci této Fiche podala jedinou žádost, která byla podpořena, společnost Lesní družstvo Vysoké Chvojno. Tento projekt byl zaměřen na vybudování naučné stezky z Holic do Vysokého Chvojna, v rámci které bylo instalováno 7 informačních tabulí, 3 lavičky a 3 odpadkové koše.

Výše finanční spoluúčasti žadatele byla 25,0%. Žadatel úmyslně nežádal o maximální možnou dotaci 100%, ale pouze o 90%. Do finanční spoluúčasti žadatele bylo započteno i DPH (nezpůsobilý výdaj), které jeho spoluúčast navýšilo.

3.4. HODNOTÍCÍ OTÁZKY

Následující hodnotící otázky si kladou za cíl pokrýt veškerou činnost MAS Holicko, o.p.s. v souvislosti s realizací Strategického plánu LEADER MAS Holicko s názvem: „5P Holicka; Pohodové – Přitažlivé – Pohostinné – Podnikavé – Prosperující“.

3.4.1. POVINNÉ HODNOTÍCÍ OTÁZKY

Tyto hodnotící otázky, které byly ze strany Ministerstva zemědělství označeny jako povinné, se ve své podstatě zaměřují na základní myšlenky a principy metody LEADER.

Povinnými hodnotícími otázkami jsou:

1. Do jaké míry přispěla podpora k budování místních kapacit pro zaměstnanost a diverzifikaci?

- 1.1. *Jak přispěla podpora k vytváření nových pracovních míst?*
- 1.2. *Jak napomohla podpora k dalším pracovním příležitostem ve vašem regionu?*
- 1.3. *Jak napomohla podpora k budování kapacit pro diverzifikaci?*

2. Do jaké míry přispěla podpora k dosažení cílů místní strategie?

- 2.1. *Holicko – přitažlivé místo pro zdravý, klidný a kvalitní život na venkově s plnohodnotným kulturní, společenským a sportovním vyžitím a s bohatým spolkovým životem, místo pro šťastné bydlení a prosperující podnikání šetrné k životnímu prostředí*
- 2.2. *Holicko – žádaný cíl návštěvníků hlavně z měst za aktivním odpočinkem, agroturistikou i poznáním a za zdravými venkovskými produkty*
- 2.3. *Holicko – region s bohatými hospodářsky přínosnými lesy, otevřenými pro návštěvníky a jejich relaxaci*
- 2.4. *Holicko – prosperující region s jasnou tváří a image v rámci kraje a ČR*

3. Do jaké míry byl implementován přístup LEADER?

- 3.1. *Napomohla podpora k většímu zapojení veřejnosti do dění v regionu?*
- 3.2. *Jak přispěla podpora k zapojení partnerů a veřejnosti do rozhodovacích procesů?*
- 3.3. *Jak napomohla podpora k zavádění víceodvětvových přístupů?*
- 3.4. *Jak přispěla podpora k uplatnění inovačních přístupů?*
- 3.5. *Jak přispěla podpora k realizaci projektů spolupráce MAS?*
- 3.6. *Přispěla podpora k zapojení MAS do sítí místních partnerství?*

4. Do jaké míry přispěla implementace metody LEADER ke zlepšení místní správy?

4.1. Jak podpora podnítila zapojení veřejnosti?

3.4.2. DALŠÍ ZVOLENÉ HODNOTÍCÍ OTÁZKY

Zvolené hodnotící otázky vycházejí z interní potřeby sledování dopadu realizace SPL a jednotlivých projektů na území MAS Holicko.

5. Byla podpora rovnoměrně rozložena do celého území působnosti MAS Holicko?

6. Měla podpora vliv na následný multiplikační efekt projektů?

7. Byly dodrženy administrativní postupy a organizační struktura uvedené v SPL?

3.4.3. ZPŮSOB ZODPOVĚZENÍ HODNOTÍCÍCH OTÁZEK

Hodnotící otázky jsou zodpovídaný v těchto pěti základních krocích:

- 1) **Analýza zrealizovaných projektů** – zaměřená na cíle, aktivity, výstupy a širší kontext projektů.
- 2) **Zachycení výsledků projektů prostřednictvím sledovaných ukazatelů** – doplnění hodnot ukazatelů za každý projekt. Nejprve je rozhodnuto, zda je každý ukazatel pro daný projekt relevantní. Pokud ano, je určena hodnota ukazatele.
- 3) **Agregace hodnot ukazatelů za celou MAS** – sečtení hodnot za všechny projekty schválené a realizované v MAS v hodnoceném období.
- 4) **Přiřazení ukazatelů k hodnotícím otázkám** – ke každé hodnotící otázce je přiřazen jeden nebo více ukazatelů. Jejich hodnoty slouží jako výchozí podklad k zodpovězení otázky. Ukazatele jsou pro hodnotící otázky specifické, tzn. každý ukazatel je přiřazen právě k jedné hodnotící otázce.
- 5) **Zodpovězení hodnotící otázky** - probíhá jednak na základě hodnot ukazatelů, jednak na základě širšího kontextu a dalších faktorů ovlivňujících problematiku, které se otázka týká. Širší kontext představují externí faktory mající na problematiku vliv (např. makroekonomické faktory), specifika MAS (např. reakce na výzvy), souvislosti implementace SPL (např. harmonogram vyhlášení výzev) atd.

Výhodou zvolené metodiky je jednoznačný přístup „ze spodu nahoru“. Ten reflektuje skutečnost, že SPL je naplňován v první řadě prostřednictvím výstupů konkrétních projektů. Volitelné hodnotící otázky se zaměřují přímo na plnění specifických cílů SPL a tak umožňují dobře posoudit efektivitu jeho plnění.

Omezení zvoleného přístupu spočívá ve volbě hodnotících ukazatelů, která závisí na subjektivním posouzení hodnotitele. Při zvolené metodě je tedy nutné prověřit, zda zvolené ukazatele skutečně naplňují cíl SPL formulovaný hodnotící otázkou.

Při zvolené metodě hodnocení je dále nutné brát v úvahu kvalitu jednotlivých projektů v případě, že ukazatel má podobu „počet projektů splňujících podmínku xy“. Tzn., je-li splnění cíle vyjádřeno prostřednictvím počtu realizovaných projektů daného typu, je zároveň nutné posoudit adekvátnost

jejich aktivit k potřebám regionu, efektivitu (splnění cílů) a celkovou účinnost finančních prostředků. Tyto kvalitativní faktory nejsou součástí explicitní hodnoty indikátoru, ale musejí být implicitně zváženy v odpovědi na hodnotící otázku.

Poslední skutečností důležitou pro aplikaci metody je zohlednění relativního významu hodnot ukazatelů. Například 2 projekty zvyšující kvalitu zemědělské produkce ve 2 z 5 významných zemědělských podniků, mají relativně větší význam pro dosažení cíle v oblasti zemědělství, než jaký mají pro dosažení cíle v oblasti kvality výroby 2 projekty zvyšující kvalitu výroby ve 2 z 20 významných podniků.

4. ODPOVĚDI NA HODNOTÍCÍ OTÁZKY

4.1. DO JAKÉ MÍRY PŘÍSPĚLA PODPORA K BUDOVÁNÍ MÍSTNÍCH KAPACIT PRO ZAMĚSTNANOST A DIVERZIFIKACI?

Cíl SPL v podobě podpory budování kapacit pro zaměstnanost a diverzifikaci se podařilo zrealizovat.

Na základě skutečností uvedených v následujících třech kapitolách lze konstatovat, že:

- 1) Realizace SPL měla **vliv** v rámci regionu Holicko **na tvorbu nových pracovních míst**.
- 2) Realizace SPL **příspěla k podpoře pracovních příležitostí v regionu**, a to díky podpoře žadatelů z řad malých podniků (mikropodniků). Čímž došlo k udržení nebo dokonce i rozšíření dosud provozované činnosti žadatelů a tím i zachování jejich pracovního místa, případně počtu jejich zaměstnanců.
- 3) Realizace SPL měla **malý vliv na diverzifikaci činností stávajících podnikatelských subjektů** působících v regionu.

4.1.1. JAK PŘÍSPĚLA PODPORA K VYTVÁŘENÍ NOVÝCH PRACOVNÍCH MÍST?

Analýza dat a dalších ukazatelů

Převážná většina realizovaných projektů byla investiční povahy a jejich primárním cílem nebylo vytváření nových pracovních míst. Přesto v území byly realizovány projekty jejichž výsledkem bylo vytvoření nového pracovního místa.

Pro danou otázku byly zvoleny tyto hodnotící ukazatele:

Tab. 31: Hodnotící ukazatele – Jak přispěla podpora k vytváření nových pracovních míst?

Ukazatel	Hodnota	
	Počet	%
Počet podpořených projektů celkem	29	100 %
Počet podpořených projektů zaměřených na vznik nového pracovního místa	2	6,9 %
Hrubý počet vytvořených pracovních míst	9	-
Čistý počet vytvořených pracovních míst (pracovní místa přepočtená na celé úvazky)	5,25	-
Výše poskytnuté dotace do území na vytvoření 1 přepočteného pracovního místa	2.890.870 Kč	

Vznik nového pracovního místa řešili sice pouze 2 projekty z 29 podpořených. Ale tyto projekty vytvořily celkem 5,25 nových přepočtených pracovních míst, tzn. že na každých 2,9 mil. Kč poskytnuté dotace do území bylo vytvořeno 1 přepočtené pracovní místo.

- 1) Projekt Ing. Hany Platenkové s názvem „WELLNESS HOLICE“ (Fiche 2) - V Žádosti o dotaci se žadatelka zavázala k vytvoření 2 přepočtených pracovních míst. K 30. 6. 2015 zaměstnává díky projektu 6 pracovníků na HPP a 2 pracovníky na DPP, tj. vytvořila 4,25 přepočtených pracovních míst. Dále zprostředkovává práci externím masérům, kteří ji na základě svého živnostenského oprávnění fakturují.

- 2) Projekt obce Dolní Ředice s názvem „Školící centrum pro přípravu jednotek SDHO a evakuační středisko – Dolní Ředice“ (Fiche 1) – Žadatel díky projektu k 30. 6. 2015 zaměstnává 1 správce objektu na 1,0 pracovního úvazku.

Oba projekty splnily pravidlo PRV, že pracovní místo vytvoří do 6 měsíců od data převedení dotace příjemci dotace na účet. Dokonce jeden projekt k 30. 6. 2015 zaměstnává více zaměstnanců, než ke kterým se zavázal v žádosti o dotaci.

U ostatních projektů také došlo k podpoře zaměstnanosti, a to formou udržení nebo zachování dosud provozované činnosti podnikatele a tedy i jeho pracovního místa.

Odpověď na hodnotící otázku

Podpora v rámci realizace SPL měla v hodnoceném období pozitivní vliv na vytváření přímých pracovních míst v regionu. Pracovní místa byla vytvořena sice pouze 2 projekty z 29 podpořených projektů. Ale tyto projekty vytvořily celkem 5,25 nových přepočtených pracovních míst, tzn. že na každých 2,9 mil. Kč poskytnuté dotace do území bylo vytvořeno 1 přepočtené pracovní místo.

4.1.2. JAK NAPOMOHLA PODPORA K DALŠÍM PRACOVNÍM PŘÍLEŽITOSTEM VE VAŠEM REGIONU?

Analýza dat a dalších ukazatelů

MAS Holicko podpořila celkem 11 projektů zaměřených na rozvoj činnosti podnikatelských subjektů z celkových 29 podpořených:

- 9 projektů v rámci Fiche 2 – Podpora nezemědělským mikropodnikatelům na jejich investice na přebudování provozoven nebo do pořízení nového vybavení a technologií za účelem zvýšení jejich efektivity a tím i konkurenceschopnosti. V rámci této Fiche bylo podpořeno 8 žadatelů. Jeden žadatel byl podpořen dvakrát.
- 2 projekty v rámci Fiche 4 – Podpora zemědělcům i nezemědělským podnikatelům v cestovním ruchu na jejich investice v oblasti agroturistiky. V rámci této Fiche byli podpořeni 2 žadatelé.

Kromě toho realizované investiční projekty v rámci všech Fichí mohly zvýšit poptávku po službách místních (především stavebních) firem, což mohlo vyvolat nárůst nabídky práce z jejich strany a vytvoření dodatečných pracovních míst. Tyto přenesené impulsy pro trh práce se však velmi těžko hodnotí.

Pro danou otázku byly zvoleny tyto hodnotící ukazatele:

Tab. 32: Hodnotící ukazatele – Jak napomohla podpora k dalším pracovním příležitostem v regionu?

Ukazatel	Hodnota	
	Počet	%
Počet podpořených projektů celkem	29	100 %
Počet podpořených projektů zaměřených na podporu podnikatelských subjektů (Fiche 2 a 4)	11	37,9 %
Počet podpořených žadatelů z Fiche 2 a 4	10	34,5 %
Míra registrované nezaměstnanosti na území MAS Holicko k 31. 7. 2009	-	5,9 %
Podíl nezaměstnaných osob na území MAS Holicko k 30. 6. 2015	-	3,3 %

Ukazatele nezaměstnanosti doznaly v posledních letech zásadní změny, protože na počátku roku 2013 orgány veřejné správy plně přešly z do té doby vykazované míry registrované nezaměstnanosti na indikátor podílu nezaměstnaných osob. V obecném měřítku na území MAS Holicko došlo v hodnoceném období ke snížení nezaměstnanosti z 5,9% na 3,3%. Pokles nezaměstnanosti, ale kopíruje celorepublikové i krajské trendy, i když o něco výrazněji. A nelze tedy říci, jak velký vliv měla realizace 11 projektů podpořených ze SPL MAS Holicko.

Odpověď na hodnotící otázku

Realizace SPL přispěla k podpoře pracovních příležitostí v regionu, a to díky podpoře 10 žadatelů (11 projektů) z řad malých podniků (mikropodniků). Čímž došlo k udržení nebo dokonce i rozšíření dosud provozované činnosti žadatelů a tím i zachování jejich pracovního místa, případně počtu jejich zaměstnanců.

4.1.3. JAK NAPOMOHLA PODPORA K BUDOVÁNÍ KAPACIT PRO DIVERZIFIKACI?

Analýza dat a dalších ukazatelů

Mnoho podnikatelů musí vzhledem ke stagnaci poptávky po své „tradiční“ produkci diverzifikovat – rozšiřovat svůj výrobní sortiment o modifikace produktů, nebo o produkty zcela nové. Prostřednictvím diverzifikace pak lze posilovat poptávku prostřednictvím vstupů do nových/stávajících trhů, či budováním trhů zcela nových.

Pro danou otázku byly zvoleny tyto hodnotící ukazatele:

Tab. 33: Hodnotící ukazatele – Jak napomohla podpora k budování kapacit pro diverzifikaci?

Ukazatel	Hodnota	
	Počet	%
Počet podpořených projektů zaměřených na podporu podnikatelských subjektů (Fiche 2 a 4)	11	100 %
Počet podpořených projektů se zaměřením na diverzifikaci činností	1	9,1 %
Počet nově vzniklých živnostenských oprávnění	1	-

Diverzifikaci činností řešil pouze 1 podnikatel. Konkrétně se jednalo o projekt Ing. Hany Platenkové s názvem „WELLNESS HOLICE“ (Fiche 2), jehož záměrem bylo rozšířit dosavadní činnost žadatelky

(zprostředkování připojení k internetu, pronájem prostoru na serveru, pronájem nemovitosti) o novou činnost – provozování saun a relaxační masáže.

Ostatní projekty podnikatelů byly zaměřené spíše na rozvoj současné činnosti žadatelů s cílem zvýšit jejich efektivitu a tím i konkurenceschopnost.

Odpověď na hodnotící otázku

Podpora v rámci realizace SPL měla na diverzifikaci činností stávajících podnikatelských subjektů působících v regionu malý vliv. Kromě jednoho projektu bylo cílem ostatních 9 žadatelů zvýšit efektivitu výroby, kvalitu poskytovaných služeb a tím i konkurenceschopnost podniku prostřednictvím investice do rozvoje stávající podnikatelské aktivity.

4.2. DO JAKÉ MÍRY PŘÍSPĚLA PODPORA K DOSAŽENÍ CÍLŮ MÍSTNÍ STRATEGIE?

Jednotlivé cíle strategie byly při tvorbě Fichí přetaveny do preferenčních kritérií, na jejichž základě byly vybírány jednotlivé projekty konečných žadatelů. To znamená, že již při realizaci SPL bylo dbáno toho, aby došlo k dosažení jednotlivých cílů SPL MAS Holicko.

Na základě skutečností uvedených v následujících čtyřech kapitolách lze konstatovat, že **všech cílů místní strategie bylo díky podpoře dosaženo:**

- 1) Holicko – přitažlivé místo pro zdravý, klidný a kvalitní život na venkově s plnohodnotným kulturní, společenským a sportovním vyžitím a s bohatým spolkovým životem, místo pro šťastné bydlení a prosperující podnikání šetrné k životnímu prostředí,
- 2) Holicko – žádaný cíl návštěvníků hlavně z měst za aktivním odpočinkem, agroturistikou i poznáním a za zdravými venkovskými produkty,
- 3) Holicko – region s bohatými hospodářsky přínosnými lesy, otevřenými pro návštěvníky a jejich relaxaci,
- 4) Holicko – prosperující region s jasnou tvář a image v rámci kraje a ČR.

Všechny stanovené monitorovací indikátory se povedlo naplnit z minimálně 100%. Na druhou stranu míra vlivu podpory byla ovlivněna plánovanou a následně i skutečně čerpanou finanční alokací pro jednotlivé Fiche. Protože bylo nejvíce financí uvolněno na projekty z cíle 1, tak lze tvrdit, že podpora měla na tento cíl největší vliv. Pro ostatní Fiche již bylo naplánováno nižší čerpání a tím i menší vliv na dosažení cílů 2, 3 a 5.

V rámci Fichí zaměřených na občanskou vybavenost a na podporu podnikatelů byl nejvyšší rozdíl mezi podanými projekty a skutečně podpořenými, tzn., že absorpční kapacita území regionu je v těchto oblastech daleko vyšší, takže by území další peníze uvítalo. Na druhou stranu u ostatních Fichí zaměřených na cestovní ruch (agroturistika, cyklostezky, naučné stezky) byla finanční alokace upravena poptávce z území. Nevyčerpaná alokace z těchto Fichí byla tedy posléze převedena do Fiche zaměřené na občanskou vybavenost, tj. Fiche, o kterou byl největší zájem ze strany žadatelů.

V průběhu realizace SPL byl zjištěn trvalý nezájem zemědělců o investice v oblasti agroturistiky. Skutečné čerpání finančních prostředků bylo totiž ve Fichi 4 nižší až o 75 % než bylo původně

plánováno. Tento velký rozdíl vznikl i přes realizaci řady opatření ze strany MAS (semináře pro potencionální žadatele, vydávání Zpravodaje MAS Holicko, apod.), žadatelé podali žádosti o dotaci do této Fiche až v roce 2013.

4.2.1. HOLICKO – PŘITAŽLIVÉ MÍSTO PRO ZDRAVÝ, KLIDNÝ A KVALITNÍ ŽIVOT NA VENKOVĚ S PLNOHODNOTNÝM KULTURNÍM, SPOLEČENSKÝM A SPORTOVNÍM VYŽITÍM A S BOHATÝM SPOLKOVÝM ŽIVOTEM, MÍSTO PRO ŠŤASTNÉ BYDLENÍ A PROSPERUJÍCÍ PODNIKÁNÍ ŠETRNÉ K ŽIVOTNÍMU PROSTŘEDÍ

Tento specifický cíl reaguje na skutečnost, že Holicko je velice atraktivní pro bydlení a rostou zde rodinné domky. Pro rostoucí počet obyvatel je třeba zajistit kvalitní trávení volného času – kulturní, společenské a sportovní vyžití a podmínky pro spolkovou činnost, a to ideálně tím, že obce zainvestují do obnovy, modernizace a vybavení (výjimečně novostaveb) takovýchto zařízení. Současně je snahou, aby bydlící obyvatelé nedojížděli za prací jen do měst, ale aby přímo v regionu podnikali, zakládali zde a rozvíjeli mikropodniky, kde většinou pracují celé rodiny a k tomu zaměstnávají další obyvatele.

Analýza dat a dalších ukazatelů

MAS Holicko podpořila celkem 24 projektů zaměřených na tento specifický cíl SPL z celkových 29 podpořených:

- 15 projektů v rámci Fiche 1 – Podpora obcím a neziskovým organizacím se zaměřením na zkvalitnění života jejich obyvatel (kulturní, společenské a sportovní využití a spolková činnost). V rámci této Fiche bylo podpořeno 13 žadatelů. Dva žadatelé byli podpořeni dvakrát.
- 9 projektů v rámci Fiche 2 – Podpora nezemědělským mikropodnikatelům na jejich investice na přebudování provozoven nebo do pořízení nového vybavení a technologií za účelem zvýšení jejich efektivity a tím i konkurenceschopnosti. V rámci této Fiche bylo podpořeno 8 žadatelů. Jeden žadatel byl podpořen dvakrát.

Snahou MAS Holicko bylo při výběru projektů v rámci těchto Fichí upřednostnit ty projekty, jež byly zaměřeny na rekonstrukci nebo obnovu stávajícího objektu, jejichž cílem bylo vybudování víceúčelového zařízení, měly pozitivní přínos pro životní prostředí, byly zaměřené na hospodárnost a v případě podnikatelských subjektů se mělo jednat o projekty na zlepšení základního vybavení v obci.

Pro danou otázku byly zvoleny tyto hodnotící ukazatele:

Tab. 34: Hodnotící ukazatele – Jak napomohla podpora k plnění specifického cíle SPL – Holicko – přitažlivé místo pro zdravý, klidný a kvalitní život na venkově ...?

Ukazatel	Hodnota	
	Počet	%
Počet podpořených projektů celkem	29	100 %
Počet podpořených projektů zaměřených na tento specifický cíl (Fiche 1 a 2)	24	82,8 %
- Z toho nové / rekonstruované budovy a plochy sloužící k zajištění občanského vybavení (Fiche 1)	15	62,5 %
- Z toho nové / modernizované technologie / stavby pro provozovny mikropodniků nezemědělských podnikatelů (Fiche 2)	9	37,5 %
Počet podpořených projektů, jejichž cílem je obnova, modernizace, rekonstrukce nebo přístavba stávajících zařízení a objektů (Fiche 1 a 2)	15	62,5 %
Počet podpořených projektů zaměřených na pozitivní přínos pro životní prostředí (Fiche 1 a 2)	24	100 %
- Z toho plně zaměřených	2	8,3 %
- Z toho částečně zaměřených	22	91,7 %
Počet podpořených projektů, jejichž cílem je vybudování víceúčelového zařízení (Fiche 1)	11	73,3 %
- Z toho zařízení pro min. 5 účelů	2	18,2 %
- Z toho zařízení pro 4 účely	1	9,1 %
- Z toho zařízení pro 3 účely	6	54,5 %
- Z toho zařízení pro 2 účely	2	18,2 %
Počet podpořených projektů zaměřených na hospodárnost (Fiche 1)	15	100 %
- Z toho plně zaměřených	1	6,7 %
- Z toho částečně zaměřených	14	93,3 %
Počet podpořených projektů podnikatelských subjektů zaměřených na zlepšení základního vybavení a služeb v obci (Fiche 2)	9	100 %
- Z toho plně zaměřených	1	11,1 %
- Z toho částečně zaměřených	8	88,9 %
Plnění monitorovacích indikátorů dle plánu uvedeném v SPL	-	126 %
- Z toho nové / rekonstruované budovy a plochy sloužící k zajištění občanského vybavení (Fiche 1)	-	150 %
- Z toho nové / modernizované technologie / stavby pro provozovny mikropodniků nezemědělských podnikatelů (Fiche 2)	-	100 %
Plnění finančního plánu uvedeném v SPL	-	101%
- Z toho Fiche 1	-	108 %
- Z toho Fiche 2	-	86 %

Projekty k zajištění občanské vybavenosti na Holicku byly zaměřeny především na rekonstrukci kulturních domů a budov pro spolkovou a zájmovou činnost a budování víceúčelových hřišť na Holicku. Z toho 2 projekty byly zaměřeny na rekonstrukci nevyužívaných budov o celkové ploše 275 m². Pouze 2 projekty byly zaměřeny na nákup vybavení pro sportovní činnost obyvatel Holicka. A žádný projekt neřešil navýšení kapacity stávajícího objektu nebo zpřístupnění internetu místním obyvatelům.

Polovina projektů zaměřených na podporu mikropodniků na Holicku se týkala rekonstrukce provozovny. Z toho 4 projekty byly zaměřeny na rekonstrukci nevyužívaných prostor o celkové ploše 935 m². Výstupem druhé poloviny projektů byl pouze nákup vybavení provozovny nebo nové technologie bez jakýchkoliv stavebních úprav.

Podpora obnovy, modernizace, rekonstrukce, přístaveb stávajících zařízení a objektů:

MAS Holicko měla snahu v rámci realizace SPL upřednostnit ty projekty, jejichž cílem byla obnova, modernizace, rekonstrukce nebo přístavba stávajících zařízení a objektů před novostavbami objektů na zelené louce. Výsledným efektem rekonstrukce je totiž nalezení nového využití aktuálně nevyužitých prostor a v neposlední řadě ušetření dosud volných pozemků. Právě výstavba tzv. na zelené louce je v mnoha hlediscích zbytečná, zejména jedná-li se o zábor produkční plochy (orná půda), volné či intravilánové krajiny (louka, park). I v dalších ohledech je výstavba náročnější než rekonstrukce: mnohonásobně vyšší pořizovací cena a nutnost vysokých počátečních investic. Proto je účelem tohoto ukazatele převážně přesvědčit o smyslu prováděné rekonstrukce. Jako nejdůležitější aspekt upřednostnění rekonstrukce před výstavbou je zachování historie objektu a zachování tzv. genia loci, jež málokterá nová stavba má. Hlavním prvkem rekonstrukcí je požadavek na zachování hodnoty daného místa. A proto byl zařazen tento ukazatel, aby zvýhodnil všechny realizované rekonstrukce v projektech konečných žadatelů.

V rámci Fichí 1 a 2 bylo realizováno 15 projektů (62,5%) z 24 podpořených, které řešily modernizaci nebo rekonstrukci stávajících zařízení a objektů. Zbýlých 9 projektů řešilo novostavbu nebo nákup vybavení.

Pozitivní přínos pro životní prostředí:

MAS Holicko měla také snahu upřednostnit ty projekty, jejichž cílem byl pozitivní přínos nebo šetrnost k životnímu prostředí. Projekty byly bodovány Programovou a výběrovou komisí dle zaměření cílů projektu na přínos (šetrnost) pro životní prostředí, kdy byla hodnocena šetrnost výstupů projektu vůči životnímu prostředí (např. nízkoodpadové zařízení, využití obnovitelných zdrojů, nízkoodpadové technologie, využití nejlepších dostupných technologií apod.). Projekt dosáhl plného bodového hodnocení, pouze pokud jeho cílem byl trvale udržitelný rozvoj (plnohodnotné zachování životního prostředí), využíval obnovitelné zdroje, nenarušoval ekosystémy a popřípadě i ekologicky vzdělával. Pokud měl projekt neutrální vliv na životní prostředí, tak bodové hodnocení nezískal.

Všechny projekty z Fiche 1 a 2 měly alespoň částečný pozitivní přínos pro životní prostředí. Ale pouze 2 projekty (8,3%) byly na tuto oblast plně zaměřeny.

Konkrétně se jednalo o tyto projekty:

- Projekt TJ SOKOL Holice s názvem „Rekonstrukce zdroje tepla pro vytápění, topné soustavy a zateplení budovy sokolovny v Holicích“ (Fiche 1) řešil vytápění objektu tepelným čerpadlem systému země/voda. Další částí projektu bylo snížení tepelných ztrát budovy a zvýšení výkonu samotné topné soustavy.
- Projekt Ing. Hany Platenkové s názvem „WELLNESS HOLICE“ (Fiche 1) řešil vytápění objektu tepelným čerpadlem, větrání bylo taktéž úsporné díky rekuperačním jednotkám a ohřev vody využíval předeřev tepelným čerpadlem.

Všechny ostatní projekty byly také šetrné k životnímu prostředí, většina z nich byla zaměřena na úsporu energie a využití nejlepších dostupných technologií. Tyto přístupy byly uplatňovány při výběrových řízeních na dodavatele.

Podpora víceúčelového využití zařízení:

Dále bylo snahou MAS Holicko upřednostnit ty projekty, jejichž cílem bylo využití daného zařízení pro více účelů (např. současně kulturní, společenské, spolkové a sportovní aktivity). Vybudování nového jednostranně zaměřeného zařízení, ať už např. pouze pro spolkové nebo sportovní aktivity, nemusí být totiž ekonomicky výhodné (pokud investoři očekávají návratnost finančních prostředků). Budování víceúčelových zařízení se pak jeví být vhodným řešením, které zvyšuje možnosti využívání dané stavby, a tím zvyšuje pravděpodobnost dlouhodobé ekonomické prosperity objektu.

Projekty byly bodovány Programovou a výběrovou komisí dle počtu účelů daného objektu. Plné bodové hodnocení mělo víceúčelové zařízení pro min. 5 účelů, naopak nejnižší hodnocení mělo víceúčelové zařízení pro 2 účely. Účelem byla myšlena cílová činnost, na kterou byl projekt zaměřen.

V rámci Fiche 1 bylo realizováno 11 projektů (73,3%) z 15 podpořených, jejichž cílem bylo využití řešeného zařízení pro min. 2 účely. Z toho nejvíce zařízení (54,5%) je využíváno pro 3 účely.

Hospodárnost projektů:

Projekty konečných žadatelů podaných v rámci Fiche 1 byly bodovány Programovou a výběrovou komisí dle zaměření cílů svého projektu na hospodárnost (částečné poměrné investiční a provozní náklady). V rámci investičních nákladů bylo důležité, aby odpovídaly běžným cenám na trhu pro region Holicka – jednoznačně ne vyšší. V rámci provozních nákladů se hodnotila úspornost zdrojů, kterých bylo dosaženo prostřednictvím projektu. Jednalo se především o energetickou úspornost získanou díky rekonstrukci, nové technologii apod. Kritérium mělo za cíl ohodnotit využití moderních úsporných technologií. Výpočet úspor se počítalo od stávajícího stavu (staré žárovky x úsporné žárovky; stará okna x nová okna).

Všechny projekty z Fiche 1 byly alespoň částečně zaměřeny na hospodárnost. Ale pouze 1 projekt (6,7%) byl na tuto oblast plně zaměřen. Konkrétně se jednalo o projekt TJ SOKOL Holice s názvem „Rekonstrukce zdroje tepla pro vytápění, topné soustavy a zateplení budovy sokolovny v Holicích“, jehož cílem bylo snížení spotřeby energií při provozu sokolovny na úroveň 45 - 55% stávajícího stavu s naprosto ekologickým a obnovitelným zdrojem tepla (tepelné čerpadlo systému země/voda).

Ostatní projekty (93,3%) byly určitým způsobem také hospodárné. Ale žádný z nich nebyl cíleně zaměřen na hospodárnost. Jednalo se především o energetickou úspornost získanou díky rekonstrukci objektu, nové technologii, vybrání nejlevnějšího dodavatele, spolufinancování projektu z více jak minimálních 10% apod.

Projekty podnikatelských subjektů zaměřených na zlepšení základního vybavení nebo služeb v obci:

MAS Holicko měla snahu upřednostnit ty projekty podnikatelských subjektů, jejichž cílem bylo zlepšení základního vybavení a služeb v obci, tzn. že výstupy budou sloužit nejen samotnému podnikateli, ale i obyvatelům dané obce nebo dokonce i regionu. Zlepšování základního vybavení nebo služeb v obcích nemusí být totiž tak finančně výhodné, jako když výstup projektu bude sloužit pouze ke zlepšení efektivity daného podniku. Proto bylo účelem tohoto ukazatele přesvědčit žadatele o smyslu zaměření výsledků projektu i na obyvatele dané obce, kteří z něho mohou také profitovat. Výsledkem pak bude region, kde budou zajištěny kvalitní podmínky pro bydlení.

Projekty byly bodovány Programovou a výběrovou komisí dle výše zaměření projektu na zlepšení základního vybavení a služeb v obci. Pokud byl projekt primárně zaměřen na tuto oblast, získal plné bodové hodnocení (Projekt výrazně zlepšil vzhled, místní základní vybavení a nabídku služeb. Vytvořila se nová, v obci dosud neexistující služba nebo zařízení.). Částečné bodové ohodnocení získal projekt, pokud bylo zlepšení základního vybavení nebo služeb v obci jednou z aktivit projektu (ale ne hlavní aktivitou). Například, když projekt rozšířil funkci dosud existujícího zařízení o novou službu (nové nebo obnovené tradiční společenské, kulturní, sportovní aj. aktivity místního významu).

Všechny projekty z Fiche 2 byly alespoň částečně zaměřeny na zlepšení základního vybavení a služeb v obci. Ale pouze 1 projekt (11,1%) byl na tuto oblast plně zaměřen. Konkrétně se jednalo o projekt Ing. Hany Platenkové s názvem „WELLNESS HOLICE“, díky němuž se v Holicích vytvořila nová (doposud neexistující) služba – Saunový ráj.

V rámci ostatních projektů (88,9%) došlo „pouze“ k rozšíření dosud poskytovaných služeb obyvatelům Holicka.

Odpověď na hodnotící otázku

Podpora měla velký vliv na plnění specifického cíle SPL s názvem „Holicko – přitažlivé místo pro zdravý, klidný a kvalitní život na venkově s plnohodnotným kulturní, společenským a sportovním vyžitím a s bohatým spolkovým životem, místo pro šťastné bydlení a prosperující podnikání šetrné k životnímu prostředí“, neboť většina podpořených projektů (82,8%) bylo zaměřeno právě na tento cíl. Všechny stanovené monitorovací indikátory a finanční plán pro tento specifický cíl se povedlo naplnit. Dokonce v rámci tohoto cíle byl nejvyšší rozdíl mezi podanými projekty a skutečně podpořenými, tzn., že absorpční kapacita území regionu je v této oblasti daleko vyšší, takže by území další peníze uvítalo.

V rámci tohoto specifického cíle byly podpořeny projekty zaměřené na rekonstrukci kulturních domů a budov pro spolkovou a zájmovou činnost a na budování víceúčelových hřišť na Holicku, případně na nákup vybavení pro sportovní činnost obyvatel Holicka. V případě projektů zaměřených na podporu mikropodniků na Holicku se podpora týkala rekonstrukce provozovny nebo nákupu nového vybavení nebo nové technologie.

Projekty byly především zaměřeny na rekonstrukci nebo modernizaci stávajících objektů, čímž nedocházelo k záboru produkční plochy (orná půda), volné či intravilánové krajiny (louka, park). Rovněž bylo dbáno na to, aby projekty měly pozitivní přínos pro životní prostředí nebo byly alespoň k němu šetrné.

V případě budov a ploch sloužících k zajištění občanské vybavenosti Holicka byla podporována víceúčelová zařízení (využití současně pro např. kulturní, společenské, spolkové a sportovní aktivity), díky čemuž došlo jak ke zvýšení nabídky aktivit pro místní obyvatele tak i k úspoře provozních nákladů.

V případě investic do provozoven mikropodniků byly všechny projekty zaměřeny na zlepšení základního vybavení nebo služeb v dané obci.

4.2.2. HOLICKO – ŽÁDANÝ CÍL NÁVŠTĚVNÍKŮ HLAVNĚ Z MĚST ZA AKTIVNÍM ODPOČINKEM, AGROTURISTIKOU I POZNÁNÍM A ZA ZDRAVÝMI VENKOVSKÝMI PRODUKTY

Tento specifický cíl se zaměřuje na obrovskou příležitost rozvoje příměstské rekreace a cestovního ruchu, založené na nabídce příměstské cykloturistiky a agroturistiky. Současně investice do tohoto cíle by měly sloužit pro aktivní trávení volného času zde žijících obyvatel. Základem jsou veřejné investice do infrastruktury (cest, cyklostezek, hipposteze), do obnovy nabízených pamětihodností a v neposlední řadě do kvalitního značení cest směřujících návštěvníka k největším zajímavostem a po lokalitách s nabídkou agroturistických služeb. Od zemědělských podnikatelů se očekává, že nabídnou služby agroturistiky, a to nejen ubytování, ale třeba jen občerstvení, jízdu na koni, možnost navštívit statek a vyzkoušet si některé venkovské činnosti apod.

Analýza dat a dalších ukazatelů

MAS Holicko podpořila celkem 4 projekty zaměřené na tento specifický cíl SPL z celkových 29 podpořených:

- 2 projekty v rámci Fiche 3 – Podpora veřejnému sektoru na podporu turistického ruchu na Holicku – doplnění sítě cest, cyklotras a hipposteze. V rámci této Fiche byl dvakrát podpořen 1 žadatel.
- 2 projekty v rámci Fiche 4 – Podpora zemědělcům i nezemědělským podnikatelům v cestovním ruchu na jejich investice v oblasti agroturistiky. V rámci této Fiche byli podpořeni 2 nezemědělské podnikatelé.

Snahou MAS Holicko bylo při výběru projektů v rámci těchto Fichí upřednostnit ty projekty, jež byly volně přístupné široké veřejnosti bez omezení, byly hospodárné, vybudované stezky měly návaznost na místní zajímavosti a agroturistické služby a vedly k obnově místních památek. V případě investic v oblasti agroturistiky byly upřednostňovány rekonstrukce nebo obnovy stávajících zařízení.

Pro danou otázku byly zvoleny tyto hodnotící ukazatele:

Tab. 35: Hodnoticí ukazatele – Jak napomohla podpora k plnění specifického cíle SPL – Holicko – žádaný cíl návštěvníků ...?

Ukazatel	Hodnota	
	Počet	%
Počet podpořených projektů celkem	29	100 %
Počet podpořených projektů zaměřených na tento specifický cíl (Fiche 3 a 4)	4	13,8 %
- Z toho nově vybudovaná turistická cesta / cyklotrasa / hippostezka (Fiche 3)	2	50,0 %
- Z toho nové / rekonstruované zařízení pro nabídku agroturistických služeb (Fiche 4)	2	50,0 %
Počet podpořených projektů, jejichž výstupy byly volně přístupné široké veřejnosti (Fiche 3 a 4)	4	100 %
- Z toho bez jakéhokoliv omezení	2	50,0 %
- Z toho s částečným omezením	2	50,0 %
Počet podpořených projektů zaměřených na hospodárnost (Fiche 3 a 4)	4	100 %
- Z toho plně zaměřených	0	0 %
- Z toho částečně zaměřených	4	100 %
Počet podpořených projektů s návazností na zajímavosti a agroturistické služby regionu (Fiche 3)	2	100 %
- Z toho plně zaměřených	2	100 %
- Z toho částečně zaměřených	0	0 %
Počet podpořených projektů zaměřených na obnovu památek a pamětihodností regionu (Fiche 3)	0	0 %
- Z toho plně zaměřených	0	0 %
- Z toho částečně zaměřených	0	0 %
Počet podpořených projektů, jejichž cílem je obnova, modernizace, rekonstrukce nebo přístavba stávajících zařízení a objektů (Fiche 4)	1	50,0 %
Plnění monitorovacích indikátorů dle plánu uvedeném v SPL	-	133 %
- Z toho nově vybudovaná turistická cesta / cyklotrasa / hippostezka (Fiche 3)	-	100 %
- Z toho nové / rekonstruované zařízení pro nabídku agroturistických služeb (Fiche 4)	-	200 %
Plnění finančního plánu uvedeném v SPL	-	53%
- Z toho Fiche 3	-	97 %
- Z toho Fiche 4	-	25 %

Oba projekty zaměřené na infrastrukturu cestovního ruchu byly zaměřeny na vybudování odpočinkových míst podél cyklotras na Holicko o délce cca 66 km (2 projekty x 66 km = 132 km). Jiné typy cest nebo stezek v této Fichi budovány nebyly. Protože žádný z projektů nebyl zaměřen na vedlejší opatření, tak v rámci Fiche nedošlo k rekonstrukci žádné budovy (památky).

V případě opatření zaměřeného na agroturistiku byl jeden projekt zaměřen na rekonstrukci ubytovacího zařízení a druhý na nákup vybavení jezdecké stáje. Ani jeden projekt nebyl zaměřen na vytvoření nových lůžek v oblasti agroturistiky.

Dostupnost a využitelnost výstupů projektů pro širokou veřejnost:

MAS Holicko měla snahu upřednostnit ty projekty, jejichž výstupy byly dostupné a využitelné pro širokou veřejnost. Snahou bylo, aby zde nevznikali soukromé golfové kluby, které bude navštěvovat

pouze vybraná klientela. Naopak, zájmem bylo, aby investice vzniklé v rámci těchto Fichí zaměřených na cestovní ruch a příměstskou rekreaci sloužili pro aktivní trávení volného času nejen turistům z celé ČR, ale i všem zde žijícím obyvatelům.

Projekty byly bodovány Programovou a výběrovou komisí dle omezení přístupnosti výstupů daného projektu. Pokud byl objekt volně přístupný široké veřejnosti bez jakéhokoli omezení (hodnotila se i dostupnost pro lidi s omezenou pohyblivostí), tak získal plné bodové hodnocení. Částečné bodové hodnocení získal projekt, jehož výstupy byly dostupné např. pouze pro členy zájmového sdružení, omezení provozní doby, apod.

Všechny výstupy projektů z Fichí zaměřených na cestovní ruch byly volně přístupné široké veřejnosti. Z toho 2 projekty (50%) zaměřené na výstavbu odpočinkových míst podél cyklostezek byly volně přístupné bez jakéhokoli omezení. Druhá polovina projektů zaměřená na rekonstrukci a vybavení objektů sloužících pro agroturistiku byla dostupná s menším omezením na základě dané provozní doby.

Hospodárnost projektů:

Projekty konečných žadatelů byly také bodovány Programovou a výběrovou komisí dle zaměření cílů svého projektu na hospodárnost (částečné poměrné investiční a provozní náklady). V rámci investičních nákladů bylo důležité, aby odpovídaly běžným cenám na trhu pro region Holicka – jednoznačně ne vyšší. V rámci provozních nákladů se hodnotila úspornost zdrojů, kterých bylo dosaženo prostřednictvím projektu.

Všechny projekty z Fichí 3 a 4 byly pouze částečně zaměřeny na hospodárnost. Jednalo se především o energetickou úspornost získanou díky rekonstrukci objektu, nové technologii, vybrání nejlevnějšího dodavatele, spolufinancování projektu z více jak minimálních 10%, nízké provozní náklady, apod.

Návaznost vytvořené infrastruktury do cestovního ruchu na zajímavosti a agroturistické služby regionu:

Snahou MAS Holicko bylo upřednostnit ty projekty, jejichž cílem bylo propojit místa s přírodními zajímavostmi a památkami s místy agroturistické nabídky. Základní myšlenkou bylo, pokud na území Holicka vznikne např. nová cyklostezka, tak aby vedla přes místní zajímavosti (např. přírodní zajímavost, kulturní památka) a různé agroturistické nabídky. Tak aby došlo ke zvýšení návštěvnosti regionu, přilákání více turistů a představení regionu se všemi svými atraktivitami, nabídkami a příležitostmi, mezi které patří mimo jiné i nabídka místních specialit, ubytování a jiných služeb. Cílem bylo tedy provázat a spojit tuto nabídku pro turisty s atraktivitami regionu. Realizace takovýchto projektů vytvoří základ, na který se dále navážou další přínosy nejen pro region a jeho členské obce, ale i pro subjekty působící na Holicku.

Projekty byly bodovány Programovou a výběrovou komisí dle míry návaznosti na zajímavosti a agroturistické služby regionu a případného podpoření multiplikačního efektu. Navázáním na 3 a více zajímavostí byl projekt ohodnocen plným bodovým ohodnocením (např. navázání na jinou pěší/cyklistickou trasou + kulturní či přírodní památka/zajímavost + agroturistická ubytovna). Rovněž byl projekt ohodnocen, pokud podpořil „multiplikační efekt“. Tzn., že realizace projektu měla určitou přidanou hodnotu a promítla se do mnoha jiných odvětví (sportovní vyžití + kulturní poznatky + dětská prolézačka = naučná stezka s informativními tabulemi a odpočinkovým místem). Multiplikačním efektem bylo také rozuměno turistické dovybavení památek a zajímavostí v regionu

(turistická infrastruktura: odpočívadlo, přístřešek lavička, turistické značení, lepší zabezpečení a zpřístupnění památky pro turisty).

Všechny projekty z Fiche 3 měly návaznost na zajímavosti a agroturistické služby regionu. Oba projekty (100%) byly plně zaměřeny na zpřístupnění a představení regionu návštěvníkům se všemi svými atraktivitami, nabídkami a příležitostmi. Jejich výstupem bylo vybudování odpočinkových míst podél cyklotras vedených po celém Holicku.

Obnova památek a pamětihodností regionu:

Fiche 3 byla určena nejen k doplnění sítě cest, cyklotras a hippostezek (hlavní opatření PRV *III.1.3.1 Rozhledny, pěší trasy, vinařské stezky, hippostezky a další tematické stezky*), která měla zavést turisty k místním památkám. Ale budování této sítě mohlo být v rámci vedlejšího opatření PRV *III.2.2 Ochrana a rozvoj kulturního dědictví venkova* doprovázeno i výdaji na stavební obnovu a zhodnocení drobných regionálních památek.

MAS Holicko měla snahu v rámci realizace SPL upřednostnit tedy i ty projekty, jejichž cílem byla obnova památek a pamětihodností regionu.

Bohužel žádný z projektů nebyl zaměřen na obnovu památek a pamětihodností regionu. Oba projekty (100%) podané Dobrovolným svazkem obcí Holicka, jejichž hlavním cílem bylo vybudování odpočinkových míst podél cyklotras vedených po celém Holicku, byly na tuto oblast zaměřeny pouze nepřímo. A to prostřednictvím možných příjmů z cestovního ruchu pro místní podnikatele a samosprávy, které budou mít větší prostředky pro opravu nebo i záchranu památkových objektů.

Podpora obnovy, modernizace, rekonstrukce, přístaveb stávajících zařízení a objektů:

MAS Holicko měla snahu i v rámci Fiche zaměřené na agroturistiku upřednostnit ty projekty, jejichž cílem byla obnova, modernizace, rekonstrukce nebo přístavba stávajících zařízení a objektů před novostavbami objektů na zelené louce. Stejně jako v předcházejícím cíli SPL, tak i tady bylo cílem nalézt nové využití aktuálně nevyužitých prostor a v neposlední řadě ušetření dosud volných pozemků.

V rámci Fiche 4 byl realizován 1 projekt (50%), který byl zaměřen na rekonstrukci ubytovacího zařízení. Výsledkem druhého projektu byl nákup vybavení jezdecké stáje.

Odpověď na hodnotící otázku

Podpora měla malý vliv na plnění specifického cíle SPL s názvem „Holicko – žádaný cíl návštěvníků hlavně z měst za aktivním odpočinkem, agroturistikou i poznáním a za zdravými venkovskými produkty“, neboť pouze 13,8% podpořených projektů bylo zaměřeno právě na tento cíl.

V samotném SPL bylo sice počítáno s nižší alokací na tento specifický cíl v porovnání s předchozím cílem i nižším počtem vykazovaných monitorovacích indikátorů, přesto se pracovníkům MAS Holicko nepodařilo oslovit dostatečný počet zájemců o Fichi zaměřenou na agroturistiku. Skutečné čerpání finančních prostředků bylo totiž v této Fichi nižší až o 75 % než bylo původně plánováno. Tento velký rozdíl vznikl z důvodu nezájmu konečných žadatelů. I přes realizaci řady opatření ze strany MAS

(semináře pro potencionální žadatele, vydávání Zpravodaje MAS Holicko, apod.), žadatelé podali žádosti o dotaci do této Fiche až v roce 2013.

V rámci tohoto specifického cíle byly podpořeny projekty zaměřené na vybudování odpočinkových míst podél cyklotras na Holicku a na rekonstrukci a vybavení zařízení sloužících k agroturistice. Všechny realizované projekty byly zaměřeny na hospodárnost a jejich výstupy byly dostupné a využitelné pro širokou veřejnost bez omezení.

Všechny realizované investice do infrastruktury cestovního ruchu měly návaznost na zajímavosti a agroturistické služby v regionu. Na druhou stranu žádný projekt nebyl přímo zaměřen na obnovu místních památek a pamětihodností.

V případě investic do zařízení pro nabídku agroturistických služeb byla polovina projektů zaměřena na rekonstrukci nebo modernizaci stávajících objektů, čímž nedocházelo k záboru produkční plochy (orná půda), volné či intravilánové krajiny (louka, park).

4.2.3. HOLICKO – REGION S BOHATÝMI HOSPODÁŘSKY PŘÍNOSNÝMI LESY, OTEVŘENÝMI PRO NÁVŠTĚVNÍKY A JEJICH RELAXACI

Tento specifický cíl navazuje na skutečnost, že na území MAS Holicko se nachází velké množství lesů (cca 40 % z celkové rozlohy). Toto je svým způsobem jedinečné. Vysoké hodnoty lesních porostů jsou typické pro střední a především vyšší polohy. Území MAS Holicko však leží v nadmořských výškách do 320 m n. m., což je unikátní rys v rámci ČR. Této skutečnosti se MAS Holicko snažila využít pro rozvoj příměstské turistiky především pro aktivní trávení volného času a víkendů obyvatel okolních městských aglomerací (turistika, houbaření, apod.). Základem byly investice do lepšího rekreačního využití lesa a usměrnění pohybu návštěvníků v koordinaci s hospodářským využitím lesa.

Analýza dat a dalších ukazatelů

MAS Holicko podpořila celkem 1 projekt zaměřený na tento specifický cíl SPL z celkových 29 podpořených:

- 1 projekt v rámci Fiche 5 – Podpora subjektům hospodařícím v lese na zpřístupnění a zatraktivnění obrovské lesní plochy na Holicku jako cíl výletů návštěvníků. V rámci této Fiche byl podpořen 1 žadatel.

Snahou MAS Holicko bylo při výběru projektů v rámci této Fiche upřednostnit ty projekty, jež byly volně přístupné široké veřejnosti bez omezení, byly hospodárné, vybudované stezky měly návaznost na místní zajímavosti a agroturistické služby a vedly k obnově místních památek. V případě investic v oblasti agroturistiky byly upřednostňovány rekonstrukce nebo obnovy stávajících zařízení.

Pro danou otázku byly zvoleny tyto hodnotící ukazatele:

Tab. 36: Hodnotící ukazatele – Jak napomohla podpora k plnění specifického cíle SPL – Holicko – region s bohatými hospodářskými lesy, otevřenými pro návštěvníky a jejich relaxaci?

Ukazatel	Hodnota	
	Počet	%
Počet podpořených projektů celkem	29	100 %
Počet podpořených projektů zaměřených na tento specifický cíl (Fiche 5)	1	3,4 %
Počet podpořených projektů, jejichž výstupy byly volně přístupné široké veřejnosti (Fiche 5)	1	100 %
- Z toho bez jakéhokoliv omezení	1	100 %
- Z toho s částečným omezením	0	0 %
Počet podpořených projektů zaměřených na rehabilitaci přírodní lokality (Fiche 5)	1	100 %
- Z toho plně zaměřených	1	100 %
- Z toho částečně zaměřených	0	0 %
Počet podpořených projektů zaměřených na pozitivní přínos pro životní prostředí (Fiche 5)	1	100 %
- Z toho plně zaměřených	1	100 %
- Z toho částečně zaměřených	0	0 %
Plnění monitorovacích indikátorů dle plánu uvedeném v SPL (Fiche 5)	-	100 %
Plnění finančního plánu uvedeném v SPL (Fiche 5)	-	69%

V rámci tohoto specifického cíle podala jedinou žádost, která byla podpořena, společnost Lesní družstvo Vysoké Chvojno. Tento projekt byl zaměřen na vybudování naučné stezky z Holic do Vysokého Chvojna, v rámci které bylo instalováno 7 informačních tabulí, 3 lavičky a 3 odpadkové koše.

Dostupnost a využitelnost výstupů projektů pro širokou veřejnost:

MAS Holicko měla snahu upřednostnit ty projekty, jejichž výstupy byly dostupné a využitelné pro širokou veřejnost. Snahou bylo, aby zde nevznikali soukromé golfové kluby, které bude navštěvovat pouze vybraná klientela. Naopak, zájemem bylo, aby investice vzniklé v rámci těchto Fichí zaměřených na cestovní ruch a příměstskou rekreaci sloužili pro aktivní trávení volného času nejen turistům z celé ČR, ale i všem zde žijícím obyvatelům.

Podpořený projekt na vznik naučné stezky byl volně přístupný široké veřejnosti bez jakéhokoliv omezení.

Rehabilitace přírodní lokality:

Snahou MAS Holicko bylo upřednostnit ty projekty, jejichž cílem byla rehabilitace přírodní lokality, tzn. udržitelný rozvoj lesa se zpřístupněním turistům (obnova cest a výstavba odpočinkových míst) a snaha o zachování přírodního charakteru prostředí v co nejpůvodnější podobě. Jako např.: oprava stávajících cest vedoucích lokalitou, odstranění suchých a polosuchých stromů a nevhodných křovin, vysazování nové zeleně na některých místech, naučné tabule o fauně a flóře lokality, apod. Veškeré prvky a doplňky by měly být z přírodních materiálů, aby nenarušily ráz okolní krajiny.

Projekty byly bodovány Programovou a výběrovou komisí dle zaměření cílů projektu na rehabilitaci krajiny. Pokud byla hlavním cílem projektu obnova krajiny se zachováním jejího původního charakteru, tak projekt získal plné bodové hodnocení.

Podpořený projekt na vznik naučné stezky byl plně zaměřen na rehabilitaci přírodní lokality. Vybudováním naučné stezky došlo ke zlepšení krajiny v dotčené lokalitě. Byla zde snaha o zachování přírodního charakteru prostředí v co nejpůvodnější podobě – naučné tabule o fauně a flóře dané lokality a výstavba odpočinkových míst.

Pozitivní přínos pro životní prostředí:

Snahou také bylo, aby projekty měly pozitivní přínos pro životní prostředí. Pokud bylo cílem projektu zlepšení životního prostředí a projekt měl prokazatelný příznivý vliv na životní prostředí, získal plné bodové ohodnocení. To znamená, že projektem vzniklo místně významné a měřitelné zlepšení kvality životního prostředí.

Podpořený projekt na vznik naučné stezky byl plně zaměřen na tuto oblast. Výstupy projektu usměrňovaly návštěvnost lesa do dané lokality, která byla navržena k většímu plnění rekreačních funkcí lesa. Texty na tabulích seznámily návštěvníky s životním prostředím a s tím, jak se mají správně chovat v lese.

Odpověď na hodnotící otázku

Podpora měla malý vliv na plnění specifického cíle SPL s názvem „Holicko – region s bohatými hospodářsky přínosnými lesy, otevřenými pro návštěvníky a jejich relaxaci“, neboť pouze 3,4% podpořených projektů bylo zaměřeno právě na tento cíl. Na druhou stranu s takto nízkým plněním bylo v SPL počítáno. Rozpočet a plnění monitorovacích indikátorů totiž odpovídají plánům uvedeným v SPL.

V rámci tohoto specifického cíle byl podpořen projekt zaměřený na vybudování naučné stezky z Holic do Vysokého Chvojna, končící těsně u místní turistické oblasti (penzion, zookoutek, arboretum,...). Podpořený projekt byl zaměřen jak na pozitivní přínos pro životní prostředí, tak i na rehabilitaci přírodní lokality. Výstupy projektu byly volně přístupné široké veřejnosti bez jakéhokoliv omezení.

4.2.4. HOLICKO – PROSPERUJÍCÍ REGION S JASNOU TVÁŘÍ A IMAGE V RÁMCI KRAJE A ČR

Z důvodu absence výrazných turistických atrakcí i kvůli celkovému charakteru oblasti, není na území Holicka realizován cestovní ruch v masovém měřítku. Cílem je vytvoření turisticky atraktivního území s nabídkou krátkodobé i dlouhodobé rekreace a aktivního vyžití s dostatkem kapacit. Důležitým opatřením tohoto cíle je tedy publikační a propagační činnost regionu, podávání informací o jednotlivých turistických aktivitách a kulturních akcích regionu. Propagaci je zapotřebí provádět v jednotném grafickém designu a společně rozvíjet image regionu založeném na géniu loci Emila Holuba.

Analýza dat a dalších ukazatelů

MAS Holicko podpořila celkem 2 projekty zaměřené na tento specifický cíl SPL z celkových 29 podpořených:

- 2 projekty v rámci Fiche 3 – Podpora veřejnému sektoru na podporu turistického ruchu na Holicku – doplnění sítě cest, cyklotras a hipposteze. V rámci této Fiche byl dvakrát podpořen 1 žadatel.

Pro danou otázku byly zvoleny tyto hodnotící ukazatele:

Tab. 37: Hodnotící ukazatele – Jak napomohla podpora k plnění specifického cíle SPL – Holicko – prosperující region s jasnou tvář a image v rámci kraje a ČR?

Ukazatel	Hodnota	
	Počet	%
Počet podpořených projektů celkem	29	100 %
Počet podpořených projektů zaměřených na tento specifický cíl (Fiche 3)	2	6,9 %
Plnění monitorovacích indikátorů dle plánu uvedeném v SPL (Fiche 3)	-	100 %
Plnění finančního plánu uvedeném v SPL (Fiche 3)	-	97%

Oba podpořené projekty byly plně zaměřeny na zpřístupnění a představení regionu návštěvníkům se všemi svými atraktivitami, nabídkami a příležitostmi. Jejich výstupem bylo kromě vybudování odpočinkových míst podél cyklotras vedených po celém Holicku také vydání propagačních materiálů o Holicku, které jsou k dispozici jak na místních obecních úřadech a v IC v Holících, tak i v ostatních IC v Pardubickém kraji a případně na různých propagačních akcích, kterých se účastnila MAS Holicko nebo Dobrovolný svazek obcí Holicka:

- Součástí projektu s názvem „Odpočinková místa pro cykloturisty krajem dr. Emila Holuba“ bylo zpracování základního propagačního materiálu s mapkou, který základním způsobem představí mikroregion návštěvníkům a seznámí je s novým turistickým průvodcem a sítí cyklotras. Propagační materiál byl vytvořen jako skládanka formátu A4, celobarevný, oboustranný o nákladu 3.000 ks.
- Součástí projektu s názvem „Přístřešky pro odpočinková místa pro cykloturisty krajem Dr. Emila Holuba“ bylo zpracování propagačního materiálu mikroregionu, který představí nejen celou vybudovanou turistickou infrastrukturu mikroregionu, ale mikroregion jako takový, jeho turistickou nabídku a atraktivní místa všech obcí. Propagační materiál se stal základním prvkem propagace a prezentace mikroregionu. Propagační materiál byl vytvořen jako sešit formátu A5, celobarevný o nákladu 14.000 ks.

Odpověď na hodnotící otázku

Podpora měla malý vliv na plnění specifického cíle SPL s názvem „Holicko – prosperující region s jasnou tvář a image v rámci kraje a ČR“, neboť pouze 6,9% podpořených projektů bylo zaměřeno právě na tento cíl. Na druhou stranu s takto nízkým plněním bylo v SPL počítáno. Rozpočet a plnění monitorovacích indikátorů totiž odpovídají plánům uvedeným v SPL.

V rámci tohoto specifického cíle byly podpořeny 2 projekty zaměřené nejen na vybudování odpočinkových míst podél cyklotras vedených po celém Holicku, ale také na vydání propagačních

materiálů o Holicku, které jsou k dispozici jak na místních obecních úřadech a v IC v Holicích, tak i v ostatních IC v Pardubickém kraji a případně na různých propagačních akcích, kterých se účastnila MAS Holicko nebo Dobrovolný svazek obcí Holicka.

4.3. DO JAKÉ MÍRY BYL IMPLEMENTOVÁN PŘÍSTUP LEADER?

Metoda LEADER je v Evropské unii používána k rozvoji venkovských oblastí již od roku 1991. LEADER funguje na základě místního partnerství a na jednotné místní rozvojové strategii.

Přístup LEADER je vymezen v článku 61 Nařízení Rady (ES) č. 1698/2005, o podpoře pro rozvoj venkova z Evropského zemědělského fondu pro rozvoj venkova (EAFRD). Zkratka pochází z francouzského sousloví „Liaison Entre Actions Développement de l'Économie Rurale“ neboli „Propojení aktivit rozvíjejících venkovskou ekonomiku“.

Jedná se o iniciativu Evropské unie, která má přinést nové přístupy a nové metody v klíčových tématech, která jsou využitelné pro všechny členské země Evropské unie. Pomocí této metodiky probíhá obohacení hlavních nástrojů politiky Evropské unie.

Metoda LEADER je založená na sedmi hlavních principech. A na základě skutečností uvedených v následujících šesti kapitolách lze konstatovat, že **při realizaci SPL MAS Holicko byly dodrženy a implementovány všechny principy metody LEADER:**

- 1) **STRATEGIE MÍSTNÍHO ROZVOJE** – MAS Holicko vytvořila a realizovala strategii místního rozvoje, kterou je Strategický plán LEADER MAS Holicko 2007 – 2013 s názvem „5P Holicka: Pohodové * Přitažlivé * Pohostinné * Podnikavé * Prosperující“. Předmětem této studie je ex-post evaluace (hodnocení) této strategie.
- 2) **PŘÍSTUP „ZDOLA-NAHORU“** – Podpora přispěla k zapojení veřejnosti do dění v regionu. Výstupy jednotlivých projektů byly převážně zaměřené na zlepšení kvality života v regionu a zvýšení pocitu sounáležitosti jeho obyvatel. Podpora, ale měla již menší vliv na zapojení sledovaných skupin obyvatel, jako jsou mladí lidé do 30 let a ženy.
- 3) **PARTNERSTVÍ MEZI VEŘEJNOU A SOUKROMOU SFÉROU NA MÍSTNÍ ÚROVNI TVOŘÍCÍ MÍSTNÍ AKČNÍ SKUPINU (MAS)** - Do rozhodovacích procesů byli zapojeni nejen partneři ze všech sektorů (veřejný, neziskový a soukromý), ale i sledované skupiny obyvatel, jako jsou mladí lidé, ženy a zemědělci. A to nejen jako pouzí partneři MAS, ale i jako aktivní členové orgánů a pracovních skupin MAS.
- 4) **REALIZACE INTEGROVANÝCH A VÍCEODVĚTVOVÝCH AKCÍ** – Všechny realizované projekty byly investiční povahy, kdy žadatel (realizátor) byl zároveň hlavním odpovědným a odborně vybaveným subjektem realizujícím projekt ve své tradiční působnosti. Na druhou stranu necelá čtvrtina podpořených projektů byla alespoň částečně založena na součinnosti objektů z různých odvětví, ale jednalo se buď o přípravnou fázi projektu, nebo společném využívání výstupů projektů.
- 5) **UPLATNĚNÍ INOVAČNÍCH PŘÍSTUPŮ** – Podpora měla velký vliv na uplatňování inovačních přístupů, neboť podpořené projekty do regionu přinesli ve velké míře nové aktivity, nebo služby, které by zde jinak občanům nemohli být k dispozici.

- 6) **NÁRODNÍ A MEZINÁRODNÍ SPOLUPRÁCE** – Podpora měla pozitivní vliv na realizaci projektů národní spolupráce MAS, a to především pro spolupráci mezi MAS na území Pardubického kraje. Na druhou stranu podpora neměla vůbec žádný vliv na realizaci projektů mezinárodní spolupráce.
- 7) **VYTVÁŘENÍ SÍTÍ** - Podpora měla pozitivní vliv na zapojení a aktivní účast MAS Holicko v sítích místního partnerství, jako NS MAS ČR, CSV nebo KS NS MAS Pardubického kraje.

4.3.1. NAPOMOHLA PODPORA K VĚTŠÍMU ZAPOJENÍ VEŘEJNOSTI DO DĚNÍ V REGIONU?

Jedním z hlavních principů metody LEADER je přístup „zdola nahoru“, který znamená, že se místní komunita (veřejnost) podílí nejen na tvorbě samotné strategie (volba jednotlivých cílů a priorit), ale i na její realizaci prostřednictvím realizovaných projektů. Díky přístupu zdola a zapojení místních aktérů jsou posilovány místní lidské zdroje a sounáležitost lidí s místem, kde žijí. Zapojením místní komunity se rozumí místní populace jako celek, hospodářské a sociální zájmové skupiny a reprezentativní veřejné a soukromé instituce.

Analýza dat a dalších ukazatelů

V případě realizace strategie prostřednictvím projektů podaných žadateli z veřejného sektoru je doporučené využívat komunitní plánování. Podstata této metody spočívá ve vzájemné a aktivní spolupráci těch, kterých se daná oblast, téma, či projekt nějakým způsobem dotýká. Snahou je, aby všechny projekty byly výsledkem aktivní práce a komunikace širší skupiny lidí, která je nebo může být realizací projektu ovlivněna a nikoliv dílem jednotlivců. Díky spolupráci při přípravě mohou projekty dosáhnout větších efektů – získat nové nápady pro řešení problému nebo pomoc při realizaci.

Bohužel MAS Holicko se při hodnocení projektů nezaměřila na bodové zvýhodnění těch projektů, v rámci kterých bylo využito komunitní plánování. Proto bylo provedeno dodatečné dotazníkové šetření u podpořených žadatelů z Fichí 1, 3 a 5 (zaměřené na veřejný a neziskový sektor), zda bylo při přípravě projektů využito komunitní plánování.

Na druhou stranu MAS Holicko v rámci povinných preferenčních kritérií hodnotila projekty dle zaměření dopadů na mladé lidi do 30 let a na ženy.

Zapojení mladých lidí do 30 let do dění v regionu díky podpoře v rámci realizace SPL může nabývat tří hlavních úrovní. Může jít o projekty, jejichž výsledek byl zaměřen na mladé lidi nebo o projekty, jež vytvoří pracovní místa pro mladé lidi nebo o projekty, na jejichž realizaci se mladí lidé významně podílejí. Zapojením do dění v regionu jsou míněny aktivity vyvíjené mladými nad rámec jejich obvyklé činnosti (např. školní), které mají prokazatelně pozitivní dopad na místní kvalitu života.

Podobně jako v případě mladých lidí, také zapojení žen do dění v regionu díky podpoře v rámci realizace SPL může nabývat tří hlavních úrovní. Jednak jsou to projekty, jejichž výsledek byl zaměřen na ženy nebo projekty, jež vytvoří pracovní místa pro ženy nebo projekty, na jejichž realizaci se ženy významně podílejí.

Pro danou otázku byly zvoleny tyto hodnotící ukazatele:

Tab. 38: Hodnotící ukazatele – Napomohla podpora k většímu zapojení veřejnosti do dění v regionu?

Ukazatel	Hodnota	
	Počet	%
Počet podpořených projektů celkem	29	100 %
Počet pracovních míst vytvořených podpořenými projekty	9	-
Počet podpořených projektů realizovaných konečným žadatelem z veřejného a neziskového sektoru (Fiche 1, 3 a 5)	18	62,1 %
Počet podpořených projektů realizovaných konečným žadatelem z veřejného a neziskového sektoru, jež využily komunitní plánování pro přípravu projektu (Fiche 1, 3 a 5)	9	50,0 %
Počet podpořených projektů s výsledkem zaměřeným na mladé lidi do 30 let	15	51,7 %
- Z toho počet podpořených projektů s hlavní cílovou skupinou mladé lidi do 30 let	13	86,7 %
- Z toho počet podpořených projektů, na jejichž realizaci se podílejí mladí lidé do 30 let	1	6,7 %
- Z toho počet podpořených projektů, jež vytvořili pracovní místa pro mladé lidi do 30 let	1	6,7 %
Počet pracovních míst vytvořených projekty a obsazených mladými lidmi do 30 let	4	-
Počet podpořených projektů s výsledkem zaměřeným na ženy	8	27,6 %
- Z toho počet podpořených projektů s hlavní cílovou skupinou ženy	4	50,0 %
- Z toho počet podpořených projektů, na jejichž realizaci se podílejí ženy	6	75,0 %
- Z toho počet podpořených projektů, jež vytvořili pracovní místa pro ženy	2	25,0 %
Počet pracovních míst vytvořených projekty a obsazených ženami	8	-

Zapojení veřejnosti:

Polovina podpořených projektů (50 %), jejichž realizátorem byl subjekt z veřejného a neziskového sektoru, využila více či méně prvků komunitního plánování pro přípravu projektu. Minimálním standardem bylo projednání projektového záměru s občany na jednání zastupitelstva obce. Žadatelé ale projednávali své projektové záměry i se členy místních spolků a osadních výborů nebo vyhlášovali různé ankety, kde se měli občané vyjádřit, co by chtěli v obci zlepšit nebo co by se mělo provést s nevyužívanou budovou.

Zapojení mladých lidí do 30 let:

V rámci realizace SPL bylo podpořeno 15 projektů (51,7%) jejichž výsledek byl zaměřen na mladé lidi do 30 let.

Z toho 13 projektů (86,7%) mělo jako cílovou skupinu děti a mladé do 30 let. Ve většině případů (12 projektů) se jednalo o projekty zaměřené na sportovní aktivity obyvatel (rekonstrukce, výstavba nebo vybavení hřišť, sokoloven, jezdecké stáje, projekty zaměřené na cykloturistiku), které jsou zaměřeny především na mladé lidi do 30 let.

Pouze jeden projekt svou podstatou napomohl k většímu zapojení mladých lidí do dění v regionu. Jednalo se o projekt Oblastní charity Pardubice s názvem „Rekonstrukce RVC Holoubek“ jež byl přímo zaměřen na mladé rodiny a mladé lidi do 30 let – hlavní cílová skupina RVC Holoubek.

U jednoho projektu byl žadatelem mladý člověk do 30 let. Konkrétně se jednalo o projekt Kristýny Dvořákové s názvem „Kadeřnický salon Kristýna Dvořáková“, kdy žadatelce v době ukončení realizace projektu bylo necelých 24 let.

Jeden projekt vytvořil pracovní místa, která byla obsazena mladými lidmi do 30 let. Konkrétně se jednalo o projekt Ing. Hany Platenkové s názvem „WELLNESS HOLICE“, jehož výstupy umožnili zaměstnat 4 lidi do 30 let.

Ostatní projekty (48,3%) nebyly zaměřeny pouze na mladé lidi, ale na všechny věkové kategorie.

Zapojení žen:

V rámci realizace SPL bylo podpořeno 8 projektů (27,6%) jejichž výsledek byl zaměřen na ženy.

Z toho 4 projekty (50,0%) mělo jako cílovou skupinu ženy. Ve většině případů (3 projekty) se jednalo o projekty zaměřené na rekonstrukci nebo vybavení kosmetického nebo kadeřnického salónu, jejichž klientelu tvoří z min. 90% ženy.

Pouze jeden projekt svou podstatou napomohl k většímu zapojení žen do dění v regionu. Jednalo se o projekt Oblastní charity Pardubice s názvem „Rekonstrukce RVC Holoubek“ jež byl přímo zaměřen na mladé ženy s dětmi – hlavní cílová skupina RVC Holoubek.

U 6 podpořených projektů byla žadatelkou o dotaci žena.

Dva projekty vytvořili pracovní místa, která byla obsazena ženami:

- Projekt Ing. Hany Platenkové s názvem „WELLNESS HOLICE“, jehož výstupy umožnili zaměstnat 7 žen.
- Projekt Obce Dolní Ředice s názvem „Školící centrum pro přípravu jednotek SDHO a evakuační středisko – Dolní Ředice“, jehož výstupy umožnili zaměstnat 1 ženu.

Ostatní projekty (72,4%) nebyly zaměřeny pouze na ženy, ale na všechny kategorie obyvatel.

Odpověď na hodnotící otázku

Polovina projektů realizovaných žadatelem z veřejného a neziskového sektoru byla realizována v souladu s principy komunitního plánování, z toho lze vyvodit, že veřejnost na území Holicka se ve větší míře podílí na přípravě projektových záměrů. Tento pozitivní trend se projevil jak u neziskových organizací, tak u obcí, u kterých to doposud nebylo vždy obvyklé.

Realizace SPL částečně přispěla k zapojení mladých lidí do 30 let do dění v regionu. V hodnoceném období bylo 51,7 % z podpořených projektů zaměřeno převážně na mladé lidi. Ostatní projekty nebyly zaměřeny na určitou skupinu obyvatel, větší zapojení mladých lidí u nich bylo stejné jako u dalších skupin obyvatel. Tyto realizované projekty však zlepšily kvalitu života v regionu, přispěly k pocitu sounáležitosti jeho obyvatel s regionem, zvýšily atraktivitu regionu a ochotu mladých lidí v něm trvale bydlet.

Podpora v rámci realizace SPL měla malý vliv na zapojení žen do dění v regionu. V hodnoceném období bylo 27,6 % z podpořených projektů zaměřeno převážně na ženy. Ostatní projekty byly z hlediska většího zapojení žen do dění v regionu spíše neutrální.

4.3.2. JAK PŘÍSPĚLA PODPORA K ZAPOJENÍ PARTNERŮ A VEŘEJNOSTI DO ROZHODOVACÍCH PROCESŮ?

Dalším z hlavních principů metody LEADER je partnerství veřejného a soukromého sektoru na místní úrovni, které je realizováno prostřednictvím místních akčních skupin. V rámci MAS vzájemně spolupracují zástupci obcí a jimi zřizovaných organizací (veřejný sektor), podnikatelé (soukromý sektor), nestátní neziskové organizace i jednotliví občané (neziskový sektor), kteří působí na území MAS. Podíl žádného z těchto sektorů by přitom neměl převyšovat 49 %.

Analýza dat a dalších ukazatelů

MAS by měla spojit veřejné a soukromé partnery, měla by být dobře vyvážená a reprezentovat stávající místní zájmové skupiny napříč spektrem společensko-hospodářských odvětví v dané oblasti.

Pro danou otázku byly zvoleny tyto hodnotící ukazatele:

Tab. 39: Hodnotící ukazatele – Jak přispěla podpora k zapojení partnerů a veřejnosti do rozhodovacích procesů?

Ukazatel	Počáteční stav k 21.8.2009	Stav k 31.12.					Konečný stav k 30.6.2015
		2010	2011	2012	2013	2014	
Počet partnerů MAS Holicko celkem	22	22	20	19	21	22	22
- Z toho veřejný sektor	8 (36,4 %)	8 (36,4 %)	8 (40,0 %)	8 (42,1 %)	8 (38,1 %)	8 (36,4 %)	8 (36,4 %)
- Z toho neziskový sektor	7 (31,8 %)	7 (31,8 %)	7 (35,0 %)	7 (36,8 %)	9 (42,9 %)	10 (45,5 %)	10 (45,5 %)
- Z toho podnikatelský sektor	7 (31,8 %)	7 (31,8 %)	5 (25,0 %)	4 (21,1 %)	4 (19,0 %)	4 (18,1 %)	4 (18,1 %)
- Z toho mladí lidé do 30 let	1 (4,5 %)	0	0	0	0	0	0
- Z toho ženy	5 (22,7 %)	5 (22,7 %)	5 (25,0 %)	5 (26,3 %)	5 (23,8 %)	5 (22,7 %)	5 (22,7 %)
- Z toho zemědělci	7 (31,8 %)	7 (31,8 %)	6 (30,0 %)	5 (26,3 %)	5 (23,8 %)	5 (22,7 %)	4 (18,2 %)
Počet členů rozhodovacího orgánu	6	6	6	6	6	6	6
- Z toho veřejný sektor	2 (33,3 %)	2 (33,3 %)	2 (33,3 %)	2 (33,3 %)	2 (33,3 %)	2 (33,3 %)	1 (16,7 %)
- Z toho neziskový sektor	2 (33,3 %)	1 (16,7 %)	1 (16,7 %)	1 (16,7 %)	1 (16,7 %)	2 (33,3 %)	3 (50,0 %)
- Z toho podnikatelský sektor	2 (33,3 %)	3 (50,0 %)	3 (50,0 %)	3 (50,0 %)	3 (50,0 %)	2 (33,3 %)	2 (33,3 %)
- Z toho mladí lidé do 30 let	1 (16,7 %)	0	0	0	0	0	0
- Z toho ženy	1 (16,7 %)	2 (33,3 %)	2 (33,3 %)	2 (33,3 %)	2 (33,3 %)	1 (16,7 %)	2 (33,3 %)
- Z toho zemědělci	3 (50,0 %)	1 (16,7 %)	1 (16,7 %)	1 (16,7 %)	1 (16,7 %)	1 (16,7 %)	1 (16,7 %)

Ukazatel	Počáteční stav k 21.8.2009	Stav k 31.12.					Konečný stav k 30.6.2015
		2010	2011	2012	2013	2014	
Počet členů kontrolního orgánu	3	3	3	3	3	3	3
- Z toho veřejný sektor	1 (33,3 %)	1 (33,3 %)	1 (33,3 %)	1 (33,3 %)	1 (33,3 %)	1 (33,3 %)	1 (33,3 %)
- Z toho neziskový sektor	1 (33,3 %)	2 (66,7 %)	2 (66,7 %)	2 (66,7 %)	2 (66,7 %)	2 (66,7 %)	1 (33,3 %)
- Z toho podnikatelský sektor	1 (33,3 %)	0	0	0	0	0	1 (33,3 %)
- Z toho mladí lidé do 30 let	0	0	0	0	0	0	0
- Z toho ženy	1 (33,3 %)	2 (66,7 %)	2 (66,7 %)	2 (66,7 %)	2	2 (66,7 %)	1 (33,3 %)
- Z toho zemědělci	1 (33,3 %)	0	0	0	1 (33,3 %)	0	1 (33,3 %)
Počet členů výběrového orgánu	8	8	9	9	9	7	6
- Z toho veřejný sektor	2 (25,0 %)	2 (25,0 %)	3 (33,3 %)	4 (44,4 %)	4 (44,4 %)	3 (42,9 %)	1 (16,7 %)
- Z toho neziskový sektor	4 (50,0 %)	4 (50,0 %)	4 (44,4 %)	3 (33,3 %)	4 (44,4 %)	4 (57,1 %)	5 (83,3 %)
- Z toho podnikatelský sektor	2 (25,0 %)	2 (25,0 %)	2 (22,2 %)	2 (22,2 %)	1 (11,1 %)	0	0
- Z toho mladí lidé do 30 let	1 (12,5 %)	0	0	0	0	0	0
- Z toho ženy	3 (37,5 %)	3 (37,5 %)	3 (33,3 %)	3 (37,5 %)	3 (33,3 %)	0	0
- Z toho zemědělci	2 (25,0 %)	2 (25,0 %)	2 (22,2 %)	1 (11,1 %)	1 (11,1 %)	2 (28,6 %)	0
Počet členů Pracovní skupiny zástupců obcí a žen	3	3	3	3	3	3	3
- Z toho veřejný sektor	3 (100 %)	3 (100 %)	3 (100 %)	3 (100 %)	3 (100 %)	3 (100 %)	3 (100 %)
- Z toho neziskový sektor	0	0	0	0	0	0	0
- Z toho podnikatelský sektor	0	0	0	0	0	0	0
Počet členů Pracovní skupiny zemědělců a podnikatelů (do 7.12.2011 PS zemědělců a mladých lidí)	3	3	3	3	3	3	3
- Z toho veřejný sektor	0	0	0	0	0	0	0
- Z toho neziskový sektor	1 (33,3 %)	1 (33,3 %)	1 (33,3 %)	1 (33,3 %)	1 (33,3 %)	1 (33,3 %)	1 (33,3 %)
- Z toho podnikatelský sektor	2 (66,7 %)	2 (66,7 %)	2 (66,7 %)	2 (66,7 %)	2 (66,7 %)	2 (66,7 %)	2 (66,7 %)

Zapojení partnerů:

MAS Holicko, o.p.s. vznikla v roce 2006 především díky iniciativě obcí na území ORP Holice. Postupně se do procesu vzniku zapojili i představitelé neziskového a podnikatelského sektoru a přidali se tak k aktivní participaci na jednotlivých jednáních a výstupech. V různé míře participovali také na předkládání projektů, získávání dotací a na následné realizaci projektových záměrů.

Statut společnosti neomezuje vstup dalších partnerů do MAS Holicko. Naopak, svou činností chce MAS zapojovat co možná nejvíce dalších regionálních aktérů, kterým není lhostejné místo, kde žijí, a kteří chtějí přispět k rozvoji svého regionu.

Všichni partneři mají svá sídla v území působnosti MAS s rovnoměrným zastoupením v území i všech sektorů (veřejný, soukromý, neziskový). V průběhu realizace SPL by počet partnerů MAS téměř vyrovnaný. Svou činnost v MAS ukončili 3 partneři z podnikatelského sektoru (většinou uváděli časovou zaneprázdněnost), ale naopak do MAS Holicko vstoupili 3 noví partneři z neziskového sektoru.

MAS Holicko v období realizace SPL disponovala následujícími orgány, které rozhodovaly a byly zodpovědné za realizaci SPL a distribuci veřejných prostředků:

- 1) NEJVYŠŠÍ ORGÁN MAS - Valná hromada MAS je tvořena všemi partnery MAS, přičemž veřejný sektor ani žádná ze zájmových skupin nepředstavuje více než 49 % hlasovacích práv. Valná hromada odpovídá za distribuci veřejných prostředků a provádění SPL v území působnosti MAS Holicko - schvaluje SPL, schvaluje způsob hodnocení a výběr projektů, zejména výběrová kritéria pro výběr projektů a schvaluje rozpočet MAS.
- 2) ROZHODOVACÍ ORGÁN – Do kompetence rozhodovacího orgánu spadá zejména schvalování výzev k podávání žádostí, výběr projektů a stanovení výše alokace na projekty na základě návrhu výběrového orgánu.
- 3) KONTROLNÍ ORGÁN - Do kompetence kontrolního orgánu spadá zejména dohled nad tím, že MAS vyvíjí svou činnost v souladu se zákony, platnými pravidly a SPL. Kontroluje způsob výběru projektů, včetně vyřizování odvolávání žadatelů proti výběru MAS. Je zodpovědný za monitoring a hodnocení SPL.
- 4) VÝBĚROVÝ ORGÁN - Do kompetence výběrového orgánu spadá zejména prvotní výběr projektů na základě hodnotících kritérií (navrhuje jejich pořadí podle přínosu těchto operací k plnění záměrů a cílů SPL).

Při MAS Holicko byly zřízeny dvě pracovní skupiny (komise) :

- 1) PRACOVNÍ SKUPINA ZÁSTUPCŮ OBCÍ A ŽEN
- 2) PRACOVNÍ SKUPINA ZEMĚDĚLCŮ A PODNIKATELŮ - Původní název komise zněl Pracovní skupina zemědělců a mladých lidí. Dne 7. 12. 2011 byl Správní radou ustanoven nový název pracovní skupiny, z důvodu složení komise, ve které jsou členy pouze zemědělci a podnikatelé.

Členové těchto komisí se výrazně podíleli na přípravě SPL jakožto nehlasující poradní orgán. Obdobně se podíleli na procesu implementace SPL, při vypisování výzev a hodnocení projektů a následně i při hodnocení dopadů SPL na území MAS Holicko.

Zapojení mladých lidí do 30 let:

Do přípravy SPL byl zapojen 1 partner mladší 30 let. Ten bohužel ve sledovaném období zestárnul a managementu MAS Holicko se nepodařilo získat žádného dalšího partnera mladšího 30 let.

Přesto nelze říci, že by MAS Holicko nehájila zájmy této skupiny obyvatelstva – byla ustanovena pracovní skupina zemědělců a mladých lidí.

Zapojení žen:

MAS Holicko klade důraz na to, aby byly ženy zapojeny do rozhodovacích procesů MAS. Z toho důvodu jsou ženy nejen partnery MAS, ale jsou jmenovány i členkami jednotlivých orgánů MAS (rozhodovací, kontrolní i výběrový). Mimo jiné ředitelkou MAS Holicko, o.p.s je také žena. Dále byla ustanovena pracovní skupina zástupců obcí a žen, která hájila jejich zájmy.

Pokud se podíváme na fluktuaci jednotlivých skupin partnerů MAS v průběhu realizace SPL, můžeme říci, že skupina žen je v MAS Holicko zastoupena stále stejně velkou skupinou.

Zapojení zemědělců:

MAS Holicko klade důraz i na to, aby i zemědělci byli zapojeni do rozhodovacích procesů MAS – partneři MAS, členové orgánů MAS (rozhodovací, kontrolní i výběrový). Dále byla ustanovena pracovní skupina zemědělců a mladých lidí, která hájila jejich zájmy.

Odpověď na hodnotící otázku

Realizace SPL přispěla k zapojení partnerů a veřejnosti do rozhodovacích procesů. MAS Holicko má 22 partnerů, kteří zastupují rovnoměrně jak celé území MAS, tak i všechny tři sektory (veřejný, soukromý, neziskový). Do rozhodovacích procesů jsou zapojeni i sledované skupiny obyvatel, jako jsou mladí lidé, ženy a zemědělci. A to nejen jako pouzí partneři MAS, ale i jako aktivní členové orgánů a pracovních skupin MAS.

4.3.3. JAK NAPOMOHLA PODPORA K ZAVÁDĚNÍ VÍCEODVĚTVOVÝCH PŘÍSTUPŮ?

Projekty realizované na základě místní strategie jsou založené na součinnosti mezi jednotlivými subjekty z různých odvětví (hospodářské, sociální, kulturní, environmentální apod.). Plánované a následně realizované projekty by měly být navzájem propojené a koordinované jako sourodý celek. Strategie a projekty MAS propojují různé typy aktivit např. investiční projekty se vzdělávacími akcemi apod., čímž vzniká spolupráce mezi aktéry působícími v regionu, výsledný přínos přináší řadu synergických efektů a rozvoj území probíhá rovnoměrně a koordinovaně.

Analýza dat a dalších ukazatelů

Uplatnění víceodvětvových přístupů bylo hodnoceno podle charakteru subjektů, které se podílely na přípravě a realizaci projektů v rámci SPL. Může jít o formální partnerství deklarovaná již v projektové žádosti, o ad hoc spolupráci vzniklou až v realizační fázi či o volnější vzájemně synergické vztahy více subjektů, které jsou realizovaným projektem dále posilovány.

Pro danou otázku byly zvoleny tyto hodnotící ukazatele:

Tab. 40: Hodnotící ukazatele – Jak napomohla podpora k zavádění víceodvětvových přístupů?

Ukazatel	Hodnota	
	Počet	%
Počet podpořených projektů celkem	29	100 %
Počet podpořených partnerských projektů (sdílená zodpovědnost organizací z různých odvětví místního hospodářství)	0	0 %
Počet podpořených projektů, kde probíhá spolupráce organizací z různých odvětví místního hospodářství	7	24,1 %

V rámci realizace SPL bylo podpořeno 7 projektů (24,1%), jež byly zaměřeny na spolupráci organizací z různých odvětví. Následující projekty byly založeny na součinnosti subjektů, a to jak při přípravě projektu, tak i využívání jeho výstupů:

- Obec Dolní Ředice spolupracovala se Sborem dobrovolných Hasičů Dolní Ředice na projektu s názvem „Školící centrum pro přípravu jednotek SDHO a evakuační středisko - Dolní Ředice“,
- Město Horní Jelení spolupracovala s TJ Sokol Horní Jelení na projektu s názvem „Rekonstrukce tenisového hřiště Horní Jelení“,
- Obec Dolní Roveň spolupracovala se Základní školou Dolní Roveň a TJ Sokol Roveň na projektu s názvem „Víceúčelové sportoviště Dolní Roveň“,
- Obec Chvojenec spolupracovala s TJ Sokol Chvojenec na projektu s názvem „Sportovní areál - zastřešení Chvojenec“,

Další 3 projekty byly založeny na tom, že výstupy budou využívány nejen samotným žadatelem, ale i jinými organizacemi z různých odvětví:

- U projektu Lesního družstva Vysoké Chvojno s.r.o. s názvem „Naučná stezka „Viselce“ vzniklo partnerství až po ukončení realizace projektu, kdy místní školy využívají naučnou stezku k účelům výuky přírodních věd.
- Výstupy projektu Oblastní charity Pardubice s názvem „Rekonstrukce RVC Holoubek“ přispěly k realizování akcí ve spolupráci s odborníky z oblasti logopedie, psychologie a výchovy dětí.
- Mgr. Leona Málková dlouhodobě spolupracuje s neziskovou organizací CPK - Chropa na výcviku koní pro hiporehabilitaci. Tudíž i vybavení pořízené v rámci projektu s názvem „Jezdecká stáj Dolní Jelení“ budou využívány i pro účely této organizace.

Ostatní projekty nebyly jednoznačně založeny na součinnosti mezi subjekty a projekty z různých odvětví místního hospodářství. Na projektech se nepodílelo více partnerů. Nezávisle na této skutečnosti však projekty podpořily okolní subjekty a rozšířily nabídku regionu, např. rozšířením nabídky možností pro turisty, služeb pro místní obyvatele. Předpokládá se, že projekty podpoří spolupráci subjektů z různých odvětví, například při realizování kulturních, společenských či sportovních akcí, tak i jiným způsobem.

Odpověď na hodnotící otázku

Podpora v rámci realizace SPL měla spíše malý vliv na zavádění víceodvětvových přístupů. Všechny realizované projekty byly investiční povahy, kdy žadatel (realizátor) je zároveň hlavním odpovědným a odborně vybaveným subjektem realizujícím projekt ve své tradiční působnosti. Na druhou stranu necelá čtvrtina podpořených projektů byla alespoň částečně založena na součinnosti objektů z různých odvětví, ale jednalo se buď o přípravnou fázi projektu, nebo společném využívání výstupů projektů.

4.3.4. JAK PŘÍSPĚLA PODPORA K UPLATNĚNÍ INOVAČNÍCH PŘÍSTUPŮ?

Metoda LEADER může sehrát významnou roli při stimulaci nových a inovačních přístupů k rozvoji venkovských oblastí. MAS při realizaci svých strategických plánů uplatňují a podporují inovativní řešení problémů prostřednictvím zavedení nových produktů, procesů nebo postupů (např. založení nové organizace nebo nového trhu, netradičních řešení apod.). Ve venkovských oblastech může tato podpora znamenat i přenos a přijetí inovací vyvinutých jinde, modernizaci tradičních forem know-how nebo nalézání nových řešení přetrvávajících problémů venkova, které se v rámci jiných politických zákroků nepodařilo vyřešit uspokojivým a udržitelným způsobem.

Analýza dat a dalších ukazatelů

Zavádění inovačních přístupů bylo hodnoceno na základě analýzy aktivit a výstupů projektů z pohledu jejich „novosti“ v regionu. Inovace nabízí nové řešení problému, a tak umožňuje naplňovat potřeby jednotlivců a společností. Jedná se o důraz na aktivity a akce, které jsou v území nové a mají rozvojový efekt. Prvky inovací mohou být obsaženy ve všech fázích projektu. Jednotlivé inovace mohou být obsaženy jak při přípravě, tak i realizaci projektu.

Za inovaci MAS Holicko považovalo následující přístupy:

- Zprovoznění služby, která v daném místě (v obci) v současné době chybí,
- Odborná vzdělávací aktivita pro místní občany,
- Výrazné zlepšení komunikace a spolupráce na úrovni „obec - občan“, „obec - podnikatel“ (komunitní plánování),
- Rekonstrukce a nové využití objektu, který je dlouhodobě nevyužívaný,
- Rozvoj spolupráce mezi subjektem zabývajícím se cestovním ruchem a objektem podnikajícím v zemědělství (rozvoj agroturistiky),
- Venkovská turistika – rozvoj stávajícího potenciálu území, který přímo podpoří udržitelný rozvoj životního prostředí (eko-zemědělství),
- Vznik nových produktů a služeb v mikropodnicích (zefektivnění výroby, zvýšení nabídky),
- Použití nové technologie – projekt podporuje poznatky z vědy a výzkumu, využívá výsledků vědecké práce.

Pokud projekt splňoval alespoň 1 inovační přístup, získal body v tomto preferenčním kritériu.

Pro danou otázku byly zvoleny tyto hodnotící ukazatele:

Tab. 41: Hodnotící ukazatele – Jak přispěla podpora k uplatnění inovačních přístupů?

Ukazatel	Hodnota	
	Počet	%
Počet podpořených projektů celkem	29	100 %
Počet podpořených inovačních projektů	25	86,2 %
- Z toho počet inovací místního významu	25	100 %
- Z toho počet inovací nadregionálního významu	0	0 %

V rámci realizace SPL 25 projektů (86,2%) získalo bodové zvýhodnění za uplatňování inovačních přístupů. Jednalo se převážně o rekonstrukce nevyužitých objektů nebo nové využití stávajících objektů, které budou nadále dlouhodobě využívány. U projektů zaměřených na zkvalitnění poskytování služeb právě rekonstrukcí stávajícího zařízení došlo k rozšíření služeb pro občany, kdy daná služba v obci doposud chyběla. Bylo také podporováno zavádění nových technologií do firem. Projekty zaměřené na cestovní ruch umožňují mimo jiné svým zaměřením rozvoj agroturistiky na Holicku a zároveň umožňují využívat turistům místních služeb. Docházelo ke zlepšení komunikace mezi obcí a jejími občany nebo zde vznikaly nové vzdělávací aktivity pro občany.

Dané projekty podpořily inovace na místní úrovni, ale ne na nadregionální úrovni.

Odpověď na hodnotící otázku

Z provedeného vyhodnocení je zřejmé, že podpora měla velký vliv na uplatňování inovačních přístupů, neboť podpořené projekty ve velké míře přinášejí do regionu nové aktivity, nebo služby, které by zde jinak občanům nemohli být k dispozici.

4.3.5. JAK PŘÍSPĚLA PODPORA K REALIZACI PROJEKTŮ SPOLUPRÁCE MAS?

Spolupráce zahrnuje účast místní akční skupiny na společném projektu s jinou místní akční skupinou uplatňující principy LEADER nebo se skupinou, která uplatňuje podobný přístup v jiném regionu, členském státu, nebo dokonce ve třetí zemi.

Analýza dat a dalších ukazatelů

Projekty spolupráce nejsou jen pouhou výměnou zkušeností. Musí zahrnovat konkrétní společný projekt s konkrétním výstupem, pokud možno pod společným rámcem. V rámci metody LEADER jsou možné dva typy spolupráce:

- 1) spolupráce mezi územími – to znamená spolupráci mezi různými venkovskými oblastmi v rámci daného členského státu,
- 2) nadnárodní spolupráce – to znamená spolupráci mezi skupinami LEADER ze dvou, nebo více členských států nebo se skupinami ze třetích zemí, které uplatňují podobný přístup.

Pro danou otázku byly zvoleny tyto hodnotící ukazatele:

Tab. 42: Hodnotící ukazatele – Jak přispěla podpora k realizaci projektů spolupráce MAS?

Ukazatel	Hodnota	
	Počet	%
Počet podaných žádostí o dotaci v rámci PRV, opatření IV.2.1 Realizace projektů spolupráce – národní spolupráce MAS	2	100 %
Počet realizovaných projektů spolupráce v rámci PRV, opatření IV.2.1 Realizace projektů spolupráce – národní spolupráce MAS	1	50 %
Počet realizovaných projektů spolupráce mimo PRV (ale v rámci metody LEADER) – národní spolupráce MAS	1	-
Počet realizovaných projektů v rámci mezinárodní spolupráce MAS	0	-

MAS Holicko, o.p.s. v průběhu monitorovacího období podala v rámci PRV, opatření IV.2.1 Realizace projektů spolupráce celkem 2 žádosti o dotaci. Ale pouze jeden projekt byl podpořen. Jedná se o projekt MAS na území Pardubického kraje, jehož cílem bylo společně nastavit mechanismy monitoringu a evaluace.

Název projektu: Společné využití praxe v oblasti evaluace strategií

Realizátor: MAS Litomyšlsko, o.p.s. (koordinační MAS), MAS Bohdanečsko, z.s., MAS Holicko, o.p.s., MAS Skutečsko, Košumbersko a Chrastecsko, o.s., Místní akční skupina Svitava z.s., MAS Moravskotřebovsko a Jevíčko o.p.s.

Termín realizace: 1. 9. 2014 - 30. 6. 2015

Cíl projektu: Podpora rozšíření spolupráce MAS v Pardubickém kraji a nastavení mechanismu monitoringu a evaluace.

Popis projektu: Smyslem projektu bylo posílení spolupráce mezi začínajícími a zkušenějšími MAS v rámci Pardubického kraje v oblasti předávání správné praxe a postupů s využitím zkušeností programovacího období 2007 – 2013. Výstupem projektu byla komplexně zpracovaná metodika možných postupů při evaluaci a monitoringu strategií komunitně vedeného místního rozvoje. Metodika využívala zkušeností a příkladů dobré praxe zúčastněných partnerských MAS z programovacího období 2007 – 2013.

Mimoto MAS Holicko od roku 2013 realizuje projekt spolupráce MAS ležících na území Pardubického okresu spočívající v zavedení regionálního značení místních produktů. Tento projekt byl v úvodní fázi financován z dotace Pardubického kraje. Nyní v etapě provozování je financován částečně z poplatků od producentů a částečně ze zdrojů spolupracujících MAS.

Název projektu: Kraj Pernštejnů regionální produkt

Realizátor: MAS Region Kunětické hory, z.s. (koordinační MAS), MAS Holicko, o.p.s. a MAS Bohdanečsko, z.s.

Termín realizace: 2013 - stále pokračuje

Cíl projektu: Rozšíření turistického potenciálu regionu a podpoření podnikatelské sféry, především drobných producentů.

Popis projektu: Systém regionálních produktů, resp. regionálního značení je založen na zviditelnění jedinečnosti jednotlivých regionů a výrobků produkovaných místními výrobci. Slouží nejen výrobcům, kteří prostřednictvím regionálního značení mohou své produkty lépe propagovat, ale i všem, kteří chtějí daný region podporovat, návštěvníky regionu nevýmíjaje, a zároveň získat kvalitní produkt

daného kraje. Blíže je možné se s výstupy projektu seznámit na webové adrese <http://www.regionalni-znacky.cz/krajpernejnu/>. Uplatnění metody LEADER spočívá zejména v rozšiřování a navazování partnerství mezi regionálními producenty z území MAS, ale i producenty z území dalších spolupracujících MAS a samotnými MAS.

MAS Holicko nerealizovala žádný projekt zaměřený na mezinárodní spolupráci MAS.

Odpověď na hodnotící otázku

Z provedeného vyhodnocení je zřejmé, že podpora měla pozitivní vliv na realizaci projektů národní spolupráce MAS, a to především pro spolupráci mezi MAS na území Pardubického kraje. Na druhou stranu podpora neměla vůbec žádný vliv na realizaci projektů mezinárodní spolupráce.

4.3.6. PŘÍSPĚLA PODPORA K ZAPOJENÍ MAS DO SÍTÍ MÍSTNÍCH PARTNERSTVÍ?

Místní akční skupiny z různých území vzájemně spolupracují a vyměňují si zkušenosti v rámci partnerských sítí, v ČR např. prostřednictvím Národní sítě MAS ČR, v Evropě prostřednictvím Evropské asociace LEADER pro rozvoj venkova (European LEADER Association for Rural Development – ELARD). Sdílení informací a zkušeností je žádoucí nejen formou zapojení se do obdobných asociací, ale také vytvářením spolupracujících Místních akčních skupin působících v krajích, v rámci geografických celků, vytváření partnerství s místními akčními skupinami ze zahraničí apod.

Analýza dat a dalších ukazatelů

Vytváření sítí zahrnuje výměnu dosažených výsledků, zkušeností a know-how mezi místními akčními skupinami, venkovskými oblastmi, zástupci státní správy a organizacemi, které se podílejí na rozvoji venkova v rámci EU bez ohledu na to, zda jsou přímými příjemci podpory v rámci iniciativy LEADER. Vytváření sítí je prostředkem přenášení osvědčených postupů, šíření inovací a stavění na zkušenostech z místního rozvoje venkova. Síť vytvářejí spojení mezi lidmi a venkovskými oblastmi a mohou pomoci překonat izolaci, se kterou se musí vyrovnávat některé venkovské oblasti. Používání sítí může podnítit projekty spolupráce tím, že se navazují kontakty mezi jednotlivými místními akčními skupinami, subjekty v rámci jednotlivých oblastí působnosti nebo jednotlivci.

Pro danou otázku byly zvoleny tyto hodnotící ukazatele:

Tab. 43: Hodnotící ukazatele – Přispěla podpora k zapojení MAS do sítí místních partnerství?

Ukazatel	Hodnota	
	Počet	%
Počet sítí místních partnerství, ve kterých je MAS Holicko zapojena	3	-

MAS Holicko je členem následujících sítí a sdružení:

- 1) Národní síť MAS ČR – jejím posláním je sdružovat MAS, reprezentovat a zastupovat MAS na národní úrovni vůči vládním institucím, ministerstvům a organizacím zřizovanými ministerstvy a dalším relevantním subjektům a na mezinárodní úrovni vůči organizacím a subjektům pracujícím v intencích iniciativy Leader a ve vztahu k ostatním partnerům, institucím a úřadům apod.
- 2) Krajské sdružení Národní sítě MAS Pardubického kraje – nemá právní subjektivitu, je neformálním sdružením 13 MAS, které mají sídlo na území Pardubického kraje. Jeho cílem je výměna zkušeností a poznatků, pořádání společných vzdělávacích nebo propagačních akcí, apod.
- 3) Celostátní síť pro venkov – hlavní myšlenkou CSV je sdílení zkušeností a poznatků a jejich předávání směrem k aktérům podílejícím se na rozvoji venkova a zemědělství.

Odpověď na hodnotící otázku

Z provedeného vyhodnocení je zřejmé, že podpora měla pozitivní vliv na zapojení a aktivní účast MAS Holicko v sítích místního partnerství, jako NS MAS ČR, CSV nebo KS NS MAS Pardubického kraje.

4.4. DO JAKÉ MÍRY PŘÍSPĚLA IMPLEMENTACE METODY LEADER KE ZLEPŠENÍ MÍSTNÍ SPRÁVY?

Na základě skutečností uvedených v následující kapitole lze konstatovat, že podpora **pozitivně podnítila zapojení veřejnosti** do činnosti MAS. Animační činnost MAS v území byla dostatečná k tomu, aby v rámci každé výzvy mohly být podpořeny pouze ty projekty, které měly pro region největší přínos.

Dále díky podpoře ze strany pracovníků MAS se úspěšnost potencionálních příjemců dostala, až na hodnotu 78,4%.

4.4.1. JAK PODPORA PODNÍTLA ZAPOJENÍ VEŘEJNOSTI?

Dostatečná informovanost území a propagace MAS Holicko, její činnosti i jednotlivých výzev je základním předpokladem úspěšné realizace SPL. Pouze v případě dostatečného počtu předložených žádostí budou v regionu při omezených disponibilních prostředcích podpořeny projekty, které mají pro region největší přínos.

Analýza dat a dalších ukazatelů

Aktivity MAS by měly být průběžně představovány veřejnosti. Dobře zvolená propagace může MAS nejen napomoci k získání nových členů/partnerů, předkladatelů projektů apod., ale může přispět i k větší informovanosti o regionu a to jak u subjektů z regionu, tak i mimo něj.

Pokud nebude v regionu působnosti všeobecné povědomí o možnostech programu typu LEADER, je možné či spíše pravděpodobné, že MAS bude vnímána jako zdroj financí jen pro vyvolené. Pokud MAS svou činnost nebude představovat a reprezentovat směrem k veřejnosti (alespoň na úrovni regionu), může ztrácet na důvěryhodnosti, protože lidem nebude jasné, kdo, co a proč to dělá. Tím pádem může MAS oslabit svoji pozici a pro subjekty z regionu (zejména podnikatelské) přestává být atraktivní.

Z tohoto důvodu MAS Holicko vynakládala část prostředků ze svého rozpočtu na propagaci SPL a podporu potencionálních příjemců dotace.

Pro danou otázku byly zvoleny tyto hodnotící ukazatele:

Tab. 44: Hodnotící ukazatele – Jak podpora podnítila zapojení veřejnosti?

Ukazatel	Hodnota	
	Počet	%
Počet provedených opatření MAS za účelem propagace SPL a MAS	42	-
Počet provedených opatření MAS za účelem podpory potencionálních příjemců	9	-
Počet podaných žádostí o dotaci celkem	37	100 %
Počet podpořených žádostí o dotaci celkem	29	78,4 %

Opatření za účelem propagace SPL a MAS:

Jedním ze stěžejních informačních zdrojů MAS Holicko, o.p.s. jsou **webové stránky** www.holicko.cz. Návštěvníci na nich získají podrobné informace o regionu, činnosti MAS, údaje o připravovaných a realizovaných akcích v rámci SPL.

Ředitelka MAS Holicko, o.p.s. **zasílala** partnerům MAS a dalším získaným kontaktům z regionu všechny **tiskové zprávy a odkazy na další aktuality zveřejněné na webu**.

Od roku 2009 je vždy nejpozději do 30. 6. daného roku na webových stránkách zveřejňována **Výroční zpráva MAS Holicko**. (celkem 6 ks)

MAS Holicko se také od roku 2012 prezentuje také prostřednictvím **Zpravodaje MAS Holicko**. Každý rok vychází 2x (leden, červenec) v nákladu 300 ks (od roku 2015 v nákladu 500 ks). Zpravodaj je do území distribuován prostřednictvím obecních úřadů a informačního centra v Holicích a také cíleným rozesláním partnerům MAS a konečným žadatelům. Zpravodaj vždy informuje o dění v regionu, o projektech realizovaných s pomocí dotace ze SPL a přináší i rozhovory s úspěšnými žadateli. (celkem 7 ks)

Kromě toho jsou po celou dobu realizace zveřejňovány **tiskové zprávy v místních a regionálních periodikách** (celkem 12 akcí) týkající se realizace SPL. Jednalo se především o tyto zpravodaje:

- Holické listy
- Pardubický patriot
- Zpravodaj Agrovenkov

MAS Holicko se také **účastnila různých akcí, ať již regionálního nebo národního charakteru** (celkem 7 akcí), kde propagovala svou činnost:

- Agrosalon Země živitelka (České Budějovice)
- Jelenské slavnosti (Horní Jelení)
- Dny Holicka (Holice)
- Evropské dny - Tradice, odpovědnost, prosperita (Pardubice)

V letech 2011 a 2012 MAS Holicko dokonce realizovala **informační semináře pro veřejnost**, týkající se činnosti MAS a SPL (celkem 3 akce).

Ve spolupráci s ostatními **MAS Pardubického kraje a Celostátní sítí pro venkov** byly vytvořeny **společné propagační materiály** jako je banner a letáčky. Ty slouží k propagaci MAS nejen v regionu, ale i v rámci celé ČR.

MAS Holicko také využila možnosti a nechala si vytvořit i **vlastní propagační tiskoviny** (leták – náklad 1.000 ks, cykloturistická mapa území MAS Holicko – náklad 10.000 ks) a **propagační předměty**, jako jsou bloky, propisky, deštníky, zavírací nože, píšťalky, nafukovací balonky a papírové tašky. Cílem je informovat širokou veřejnost o činnosti MAS Holicko a SPL. Tiskoviny jsou k dispozici jak v informačním centru v Holicích, případně i jiných IC v Pardubickém kraji, tak i na obecních úřadech v územní působnosti MAS. Propagační předměty jsou rozdávány účastníkům vzdělávacích, informačních a propagačních akcí, které MAS Holicko pořádá, případně se jich účastní.

Opatření za účelem podpory potencionálních příjemců:

V případě MAS Holicko podpora potencionálních příjemců dotace spočívala především v konzultačních a vzdělávacích akcích MAS.

Informace o vyhlášení dané výzvy byly zveřejněny nejen na **webových stránkách MAS Holicko** www.holicko.cz, ale i na úředních deskách obcí z území MAS a případně i v jejich zpravodajích nebo bylo použito obecního rozhlasu. Veškeré podklady potřebné pro zpracování žádosti o dotaci byly opět zveřejňovány na webu MAS Holicko.

Společně s výzvou v roce 2011 byla zveřejněna i **Příručka pro žadatele a příjemce dotace**, kde byla zjednodušeně popsána pravidla PRV, tak aby je pochopil i ten žadatel, který ještě nemá žádné zkušenosti s dotačním managementem.

Těsně po vyhlášení jednotlivých výzev pracovníci MAS Holicko organizovali **školení předkladatelů projektů** (celkem 6 akcí). Zde zájemci z území dostali prvotní informace o výzvě – na co je možné získat dotaci a jak velkou, jaké musí splnit podmínky, jak vyplnit formulář žádosti o dotaci, jaké musí doložit přílohy, apod. Ke každé výzvě obvykle proběhla školení na dvou různých místech regionu.

Kromě organizovaných seminářů, ale pracovníci MAS poskytovali potencionálním žadatelům i **individuální konzultace** - osobní setkání, telefon a e-mail. A to nejen v průběhu výzvy, ale i mimo ni. Navíc nezkušeným žadatelům byla nabídnuta pomoc s vyplňováním formuláře žádosti o dotaci, tak aby se předešlo zbytečné chybovosti.

Odpověď na hodnotící otázku

Podpora pozitivně podnítila zapojení veřejnosti do činnosti MAS, což ukazuje i hlavní ukazatel pro hodnocení animační činnosti MAS v území, kterým jsou přibývajícím žadatelé o dotaci. V každé výzvě byl podán konečnými žadateli dostatek žádostí o dotaci, aby z nich mohli být vybrány a následně i podpořeny ty projekty, které měly pro region největší přínos. Navíc v každé výzvě se objevovali noví žadatelé, kteří ještě přes MAS Holicko v rámci opatření IV.1.2 dosud nežádali.

Dále díky podpoře ze strany pracovníků MAS se úspěšnost potencionálních příjemců dostala, až na hodnotu 78,4%.

4.5. DALŠÍ ZVOLENÉ HODNOTÍCÍ OTÁZKY

Zvolené hodnotící otázky vycházejí z interní potřeby sledování dopadu realizace SPL a jednotlivých projektů na území MAS Holicko. Vycházejí z běžné denní praxe a fungování MAS i z běžné praxe při realizaci SPL (spolupráce s konečnými žadateli).

Na základě skutečností uvedených v následujících třech kapitolách lze konstatovat, že:

- 1) **Podpora byla rovnoměrně rozmístěna** do celého původního území působnosti MAS Holicko.
- 2) Podpora měla **velký vliv na multiplikační efekt projektů** podpořených v rámci SPL. Většina konečných žadatelů realizovala nebo má v plánu realizovat následné projekty, které iniciovala právě realizace projektu podpořeného ze SPL.
- 3) V rámci realizace SPL **byly dodrženy veškeré administrativní postupy a organizační struktura uvedené v SPL.**

4.5.1. BYLA PODPORA ROVNOMĚRNĚ ROZLOŽENA DO CELÉHO ÚZEMÍ PŮSOBNOSTI MAS HOLICKO?**Analýza dat a dalších ukazatelů**

Cílem MAS Holicko bylo, aby podpora byla poskytnuta v rámci svého území pokud možno vyváženě, a to jak napříč všemi kategoriemi konečných žadatelů (veřejný sektor, podnikatelé, neziskové organizace) a všemi obcemi území.

Za tímto účelem se MAS Holicko zaměřovala především na:

- Vyváženou propagaci v rámci celého území (semináře konané v průběžně ve všech obcích regionu, obecní zpravodaje, zpravodaj MAS, informace na valné hromadě MAS Holicko, apod.),
- Vyváženou alokaci prostředků a přiměřenou stanovenou výši dotace dle disponibilních prostředků a finančních možností konečných žadatelů.

Pro danou otázku byly zvoleny tyto hodnotící ukazatele:

Jednotlivé kategorie žadatelů a jejich úspěšnost při podávání žádosti o dotaci:

Níže uvedená tabulka uvádí počty žadatelů jednotlivých kategorií, kteří projekt podali a kteří byli podpořeni v rámci všech výzev MAS Holicko vyhlášených v období 2009 – 2013.

Ze zjištěných výsledků je patrné, že nejvíce podpořených žadatelů je z kategorií obce, svazky obcí (44,8 %) a podnikatelé (37,9 %). 13,8 % podpořených žadatelů je tvořeno NNO a církvemi. Jeden podpořený žadatel je z kategorie zemědělci.

Tab. 45: Hodnotící ukazatele – Jednotlivé kategorie žadatelů a jejich úspěšnost při podávání žádosti o dotaci

Kategorie žadatelů	Podané projekty	Požadovaná dotace	Podpořené projekty		Dotace – závazkováno IV.1.2		Úspěšnost žadatelů
	Počet	Kč	Počet	%	Kč	%	%
Obce, svazky obcí	18	14.494.805 Kč	13	44,8 %	8.077.745 Kč	53,4 %	72,2%
Podnikatelské subjekty	13	5.317.000 Kč	11	37,9 %	4.169.561 Kč	27,6 %	84,6%
Zemědělci	1	215.550 Kč	1	3,5 %	171.545 Kč	1,1 %	100%
Neziskové organizace, církve	5	3.179.279 Kč	4	13,8 %	2.701.493 Kč	17,9 %	80%
Celkem	37	23.206.634 Kč	29	100 %	15.120.344 Kč	100 %	78,4%

V případě porovnávání získané dotace je poměr mírně odlišný, ačkoliv pořadí jednotlivých kategorií konečných žadatelů se nemění. To bylo způsobeno jak danou hranicí pro maximální výši dotace, která byla pro každý typ žadatele odlišná (veřejný a neziskový sektor – 90%, podnikatelský sektor – 60%), tak i typem předkládaných projektů. Veřejný i neziskový sektor realizoval především rekonstrukce nevyužívaných objektů a novou výstavbu hřišť, apod., tzn. větší projekty s hodnotou nad 500 tis. Kč. Podnikatelské subjekty naopak dávali přednost menším projektům s hodnotou do 500 tis. Kč na nákup různých technologií.

Graf 8: Jednotlivé kategorie žadatelů a jejich úspěšnost při podávání žádosti o dotaci

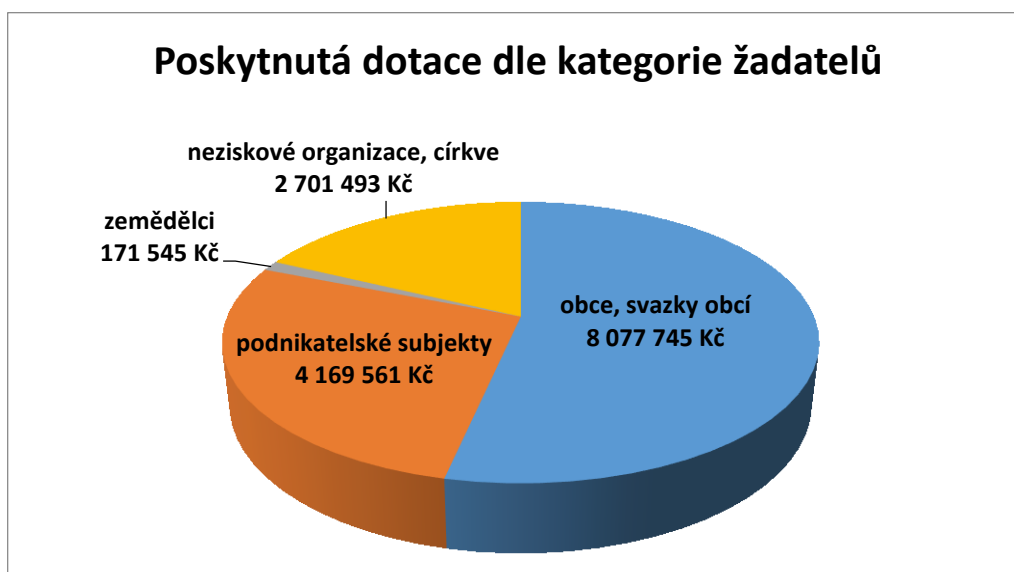

Pokud se podíváme na úspěšnost jednotlivých žadatelů, tak zjistíme, že všechny typy žadatelů byly z pohledu podpoření projektů velice úspěšné (78,4%). Největší úspěšnost zaznamenali zemědělci, kdy žádost o dotaci podal pouze jeden subjekt, který byl zároveň i podpořen. Naopak nejmenší úspěšnost (72,2%) vykazovali obce. Důvodem rozhodně nebyla špatná připravenost jejich projektových záměrů, ale naopak obrovský zájem obcí o Fichi 1, který dosáhl téměř dvojnásobku alokace této Fiche. A i přes navýšení původně plánované alokace se nepodařilo naplnit požadavky všech žadatelů.

Místa realizace podpořených projektů:

Následující tabulka uvádí místa realizace podpořených projektů v rámci všech výzev MAS Holicko vyhlášených v období 2009 – 2013.

Tab. 46: Hodnotící ukazatele – Místa realizace podpořených projektů

Území MAS Holicko	Místa realizace podpořených projektů		Dotace - závazkováno IV.1.2	
	Počet	%	Kč	%
Býšť	6	11,3 %	1.382.299 Kč	9,1 %
Dolní Roveň	6	11,3 %	1.106.825 Kč	7,3 %
Dolní Ředice	4	7,5 %	887.433 Kč	5,9 %
Holice	11	0,8 %	4.570.973 Kč	30,2 %
Horní Jelení	5	9,4 %	2.166.312 Kč	14,3 %
Horní Ředice	3	5,7 %	221.433 Kč	1,5 %
Chvojenec	4	7,5 %	606.768 Kč	4,0 %
Jaroslav	3	5,7 %	944.940 Kč	6,3 %
Ostřetín	5	9,4 %	380.956 Kč	2,5 %
Poběžovice u Holic	2	3,8 %	0 Kč	0 %
Radhošť	0	0 %	0 Kč	0 %
Trusnov	2	3,8 %	1.554.042 Kč	10,3 %
Týništko	0	0 %	0 Kč	0 %
Uhersko	1	1,9 %	1.184.000 Kč	7,8 %
Vysoké Chvojno	1	1,9 %	114.363 Kč	0,8 %
Celkem	53	100 %	15.120.344 Kč	100 %

Počet míst realizace neodpovídá zcela přesně počtu podpořených projektů, neboť některé projekty jsou realizovány na více místech (cyklostezky, naučné stezky).

Každá obec v územní působnosti MAS Holicko byla alespoň jednou podpořena. Nejčastěji se v podpořených projektech objevilo místo realizace Holice, Býšť, Dolní Roveň, Horní Jelení a Ostřetín. Naopak pouze jednou se v projektech objevilo místo realizace Uhersko a Vysoké Chvojno.

Obec Poběžovice u Holic se objevila ve 2 projektech jako místo realizace. Ale bohužel výdaje na tuto část projektu byly dle SZIF nezpůsobilé (SZIF neschválil změnu místa realizace odpočinkového místa u cyklostezky) a tudíž ani na tuto část projektu nebyla vyplacena dotace. Z tohoto důvodu jsou u obce Poběžovice uvedena 2 místa realizace, ale 0 Kč u obdržené dotace.

Dále žádný projekt nebyl realizován v obcích Radhošť a Týništko, které vstoupily do územní působnosti MAS Holicko až v letech 2012 a 2013. Důvodem pro jejich vstup bylo rozšiřování území

MAS Holicko pro nové programovací období 2014 – 2020. A i přes to, že žadatelé z těchto dvou obcí mohli teoreticky žádat o podporu v posledních dvou výzvách, tak se tak nestalo.

Graf 9: Místa realizace podpořených projektů

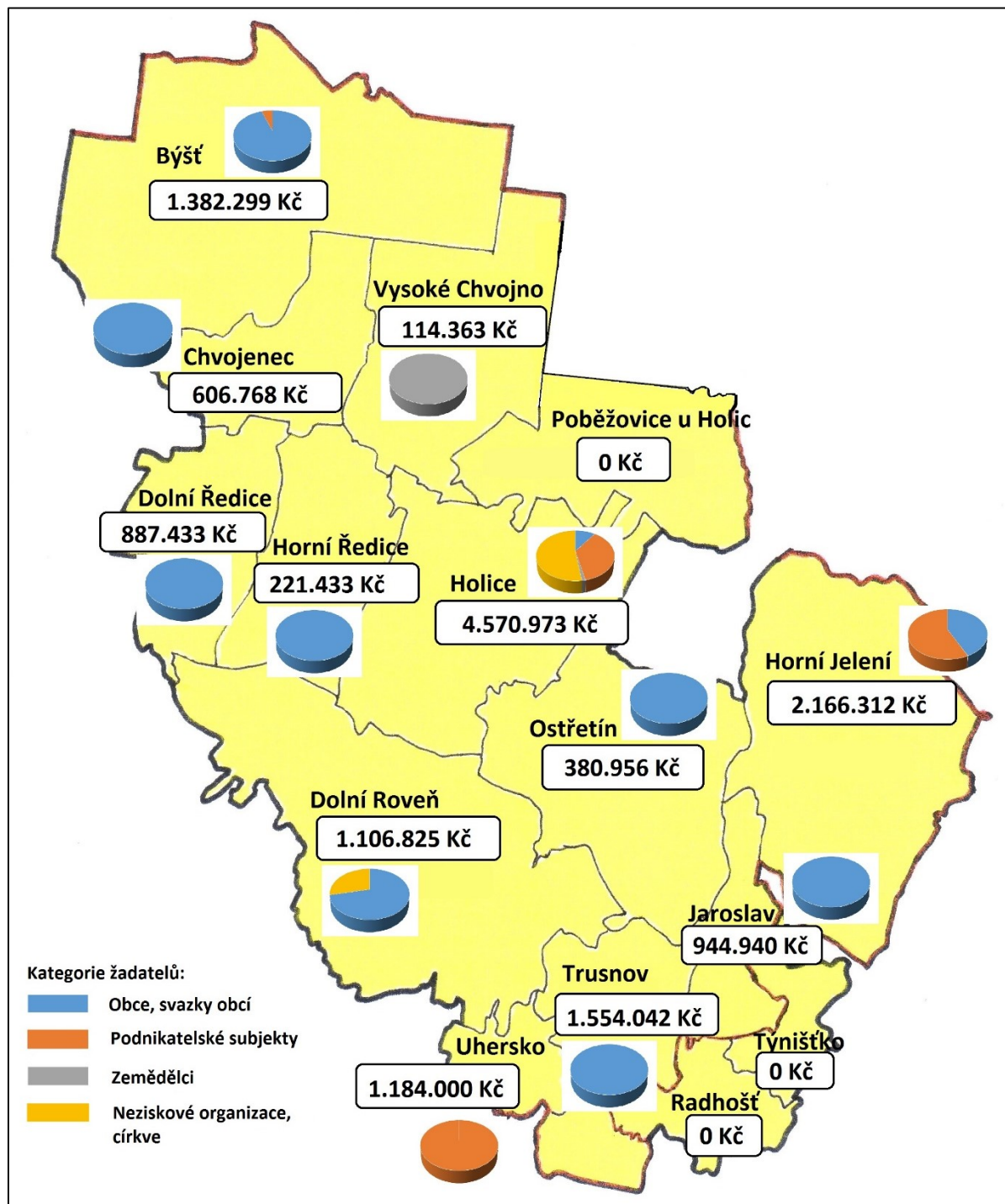

Odpověď na hodnotící otázku

V rámci území MAS Holicko se dařilo poskytovat podporu jednotlivým kategoriím žadatelů relativně vyváženě. Veřejný a soukromý sektor měly zastoupení okolo 40 %, neziskový sektor 14 %. Bohužel se

v průběhu realizace SPL nepodařilo oslovit zemědělce, kteří mohli rozšířit své aktivity o agroturistickou činnost.

Na druhou stranu se MAS Holicko podařilo rozmístit podporu do celého původního území regionu. Jedinými obcemi, kde nebyl žádný projekt realizován, jsou obce Radhošť a Týnišťko, nově přistoupivší obce z let 2012 a 2013. Důvodem pro jejich vstup bylo rozšiřování území MAS Holicko pro nové programovací období 2014 – 2020. A i přes to, že žadatelé z těchto dvou obcí mohli teoreticky žádat o podporu v posledních dvou výzvách, tak se tak nestalo.

4.5.2. MĚLA PODPORA VLIV NA NÁSLEDNÝ MULTIPLIKAČNÍ EFEKT PROJEKTŮ?

Analýza dat a dalších ukazatelů

Cílem MAS Holicko bylo, aby v území díky podpoře nedocházelo pouze k pořízení investice bez jakékoliv další návaznosti na potřeby území. Snahou bylo, aby podpořený projekt vyvolal v regionu multiplikační efekt, tzn. aby žadatel na základě podpořeného projektu realizoval další projekty, jejichž výstupy budou mít další přínos pro region.

Toto bylo zjišťováno u konečných žadatelů prostřednictvím každoročně vyplňovaných Monitorovacích zpráv o udržitelnosti projektu, kde koneční příjemci informují MAS o případných změnách a problémech s udržováním výstupů projektu.

Pro danou otázku byly zvoleny tyto hodnotící ukazatele:

Tab. 47: Hodnotící ukazatele – Měla podpora vliv na následný multiplikační efekt projektů?

Ukazatel	Hodnota	
	Počet	%
Počet podpořených projektů celkem	29	100 %
Počet podpořených projektů s následným multiplikačním efektem	21	72,4 %

Multiplikační efekt se projevil u 62,1% realizovaných projektů:

- Projekty města Horní Jelení – Na rekonstrukci střechy MěÚ navazovalo další opatření, které spočívalo ve výměně všech oken objektu MěÚ a celkovém zateplení, kterým se docílilo snížení energetické náročnosti budovy. Na druhý projekt týkající se rekonstrukce tenisového hřiště bude v nejbližší době navazovat oprava sousední sokolovny. V současné době se připravuje projektová dokumentace.
- Projekt obce Trusnov – V návaznosti na budovu bývalé obecní školy řešené projektem (volnočasové a spolkové centrum) bylo v roce 2011 na sousední parcele vybudováno dětské hřiště.
- Projekt obce Býšť – V roce 2014 bylo v přilehlé lokalitě sousedního fotbalového hřiště realizováno sportoviště pro seniory – umístěny cvičební stroje.

- Projekt Ing. Hany Platenkové – Na projekt vybudování saunového ráje v Holicích navazují další investice. Žadatelka z vlastních zdrojů investovala v roce 2012 finance na výstavbu venkovní terasy, v roce 2013 na výstavbu další prohřívány – bylinné inhalace a v roce 2014 na výstavbu další finské sauny, z důvodu navyšování návštěvnosti objektu a nedostatečné kapacity původní finské sauny. Na roky 2016 a 2017 má žadatelka naplánovanu dostavbu a další rozšiřování wellness.
- Projekt Lesního družstva Vysoké Chvojno s.r.o. – S projektem souvisí akce z let 2008 – 2009 vybudování informačního systému v arboretu Vysoké Chvojno, výroby a instalace označníků v arboretu, vybudování zookoutku a pozorovatelny u Zámečku. V roce 2013 byl dokončen projekt „Adaptace objektu Vysoké Chvojno č.p.90“, která se nachází 200 metrů od konce naučné stezky, kde je plánováno užívání společenské místnosti částečně také jako environmentální centrum pro organizované návštěvníky naučné stezky. V příštích letech žadatel plánuje v lokalitě poslední tabule u zookoutku postavit a provozovat občerstvení ve formě prodeje pražených ryb.
- Projekt Českého svazu chovatelů Základní organizace Holice v Čechách – Na projekt výměnu oken u ZO ČSCH Holice bude v nejbližší době navazovat výměna střešní krytiny na budově.
- Projekty Jiřího Sodomky – Oba projekty (pořízení mostní silniční váhy pro úřední vážení vozidel a pořízení bubnové třídičky sypkých materiálů) na sebe navzájem navazují a mají vliv na zvýšení kvality práce, nabídky nejen sortimentu, ale i služeb a mají za následek další rozvoj a modernizaci podniku.
- Projekty Dobrovolného svazku obcí Holicka – Všechny tři projekty (odpočinková místa pro cykloturisty, přístřešky pro odpočinková místa a cvičební stroje) na sebe navzájem navazují. Nejdříve bylo vybudováno 13 odpočinkových míst podél cyklotras na Holicku, z toho 7 z nich bylo v druhé fázi zastřešeno. Výsledkem posledního projektu bylo pořízení cvičebních strojů do 6 obcí Holicka. Výsledkem všech projektů je zlepšení podmínek pro cykloturistiku, ale i zkvalitnění života obyvatel Holicka v souvislosti s možností využívání dalších sportovních aktivit, v dlouhodobějším časovém horizontu také zlepšení fyzické kondice a zdraví obyvatel.
- Projekt obce Jaroslav – Na rekonstrukci budovy bývalé školy navazovala výstavba víceúčelového hřiště na sousední parcele. Tento projekt byl dokončen v roce 2015. Na tyto dva projekty bude v dalších letech navazovat výstavby venkovního posezení (zahradní altán s grilem) a dalších sportovních prvků. Cílem je udělat z tohoto místa společenské centrum obce.
- Projekt obce Dolní Ředice – Obec plánuje v letech 2015 – 2016 dokončit rekonstrukci objektu čp. 300, kde je umístěno i školící středisko (kompletní fasáda, vrata, okna, atd.).
- Projekt obce Dolní Roveň – Obec plánuje na vedlejším pozemku vystavět sportovní halu (pouze v případě získání dotace).
- Projekt TJ SOKOL Holice – V souvislosti s tak značnou úsporou provozních nákladů žadatel uvažuje v příštích letech o rekonstrukci sprch a šaten cvičenců a s tím související ubourání stávající chodby a WC, které byly k památkově chráněné budově sokolovny přistavěny dosti nešetrně v 60. letech minulého století. Tento záměr byl konzultován s pracovníky památkové péče a je jimi plně podporován.
- Projekt obce Chvojenec – Obec bude v následujících letech pokračovat v zastřešení stávajícího objektu fotbalových kabin, nová konstrukce bude ochraňovat objekt fotbalových kabin a pomůže i k zlepšení podmínek pro sportovně-společenské zázemí obce Chvojenec.

- Projekt Jaroslavy Konečné – Žadatelka plánuje v blízké době provést modernizaci vybavení pokojů ubytovacího zařízení Skrblickova restaurace.
- Projekt Tomáše Fligera – Žadatel plánuje zrekonstruovat v příštích letech i druhou zadní část budovy skladu a tím dál rozvíjet a modernizovat svůj podnik.
- Projekt Mgr. Leony Málkové – Žadatelka má v plánu rozvíjet své podnikatelské aktivity následujícími projektovými záměry: nákup mobilní tribuny pro diváky, nákup mobilní tribuny pro rozhodčí, výstavba seníku a nákup traktoru s čelním nakladačem.

Odpověď na hodnotící otázku

Podpora měla velký vliv na multiplikační efekt projektů podpořených v rámci SPL. Většina konečných žadatelů realizovala nebo má v plánu realizovat následné projekty, které iniciovala právě realizace projektu podpořeného ze SPL.

4.5.3. BYLY DODRŽENY ADMINISTRATIVNÍ POSTUPY A ORGANIZAČNÍ STRUKTURA UVEDENÉ V SPL?

Analýza dat a dalších ukazatelů

V rámci této kapitoly se zaměřujeme na vyhodnocení dodržování administrativních postupů stanovených v SPL formou otázka / odpověď.

Tab. 48: Hodnotící ukazatele – Byly dodrženy administrativní postupy a organizační struktura uvedené v SPL?

Otázka / Stav dle SPL	Odpověď
Organizační struktura (kap. 9.1.1 SPL)	MAS Holicko fungovala dle nastavené organizační struktury.
Orgány zřízené pro realizaci SPL (kap. 9.1.2 – 9.1.7 SPL)	V MAS Holicko fungovaly orgány zřízené pro realizaci SPL dle uvedené struktury. V rámci orgánů docházelo běžně k rotaci členů.
Osoba odpovědná za řízení a realizaci SPL (kap. 9.1.8 SPL)	Odpovědnou osobou byla manažerka pro realizaci SPL Ing. Michaela Kovářová.
Zdroje MAS pro činnosti spojené s realizací SPL (kap. 9.2 SPL)	Počet administrativních pracovníků i obsazení pozic manažera a účetního byla v praxi plně v souladu se SPL. To samé se týkalo i vzdělávání manažera a partnerů MAS. Provozní podmínky kanceláře MAS také probíhaly v souladu s informacemi uvedenými v SPL.
Registrace projektů (kap. 10.1 SPL)	Celý proces registrace a administrativní kontroly projektů konečných žadatelů probíhal dle popisu a harmonogramu uvedeném v SPL, který vycházel z interní směrnice MAS Holicko s názvem „Administrace a výběr projektů z PRV LEADER“.

Otázka / Stav dle SPL	Odpověď
Způsob výběru projektů (kap. 10.2 SPL)	<p>Způsob výběru projektů probíhal v souladu s popsáním stavem v SPL, který vycházel z interní směrnice MAS Holicko s názvem „Administrace a výběr projektů z PRV LEADER“.</p> <p>Mimo to pro praktické zajištění výběru projektů má MAS Holicko zpracovánu „Metodiku k hodnocení preferenčních kritérií“.</p>
Realizační část (kap. 10.3 SPL)	Realizační část probíhala dle popisu uvedeném v SPL, který vycházel z interní směrnice MAS Holicko s názvem „Administrace a výběr projektů z PRV LEADER“.
Kontrola činnosti MAS (kap. 10.4 SPL)	<p>Kontrola činnosti MAS probíhala dle popisu uvedeném v SPL.</p> <p>Sebehodnocení činnosti MAS probíhalo od roku 2011 každoročně jako součást Hodnotící zprávy naplňování cílů MAS Holicko za daný rok.</p>
Archivace (kap. 10.5 SPL)	Archivace probíhala v souladu se SPL, pro potřeby MAS dále v souladu se zpracovaným „Archivačním a skartačním řádem“.
Monitoring (kap. 10.6 SPL)	Monitoring probíhal dle popisu uvedeném v SPL, který vycházel z interní směrnice MAS Holicko s názvem „Monitoring a evaluace SPL“.
Vyhodnocení SPL (evaluace) (kap. 10.7 SPL)	Evaluace SPL probíhala dle popisu uvedeném v SPL, který vycházel z interní směrnice MAS Holicko s názvem „Monitoring a evaluace SPL“.
Propagace MAS (kap. 10.8 SPL)	Propagace MAS probíhala v souladu se SPL.

5. ZÁVĚRY A DOPORUČENÍ

Evaluace strategického plánu LEADER MAS Holicko vychází z poslední platné verze SPL z roku 2013. Hlavním cílem této práce bylo zhodnotit realizaci SPL za období od 21. 8. 2009 do 30. 6. 2015. Jednalo se o kompletní zhodnocení všech činností, které provádí MAS a podstatou samotné evaluace byly vyhlášené výzvy a v závislosti na tom i podané projekty. Účelem evaluace SPL bylo zjistit, jak bylo dosaženo stanovených cílů a zda byly realizovány stanovené výstupy. Na rozdíl od monitoringu tu není kladen důraz na jednotlivé projekty, ale spíše na dopady a přínosy realizace SPL.

5.1. SOULAD POUŽITÝCH MONITOROVACÍCH INDIKÁTORŮ SE SLEDOVANÝMI PRIORITAMI A CÍLI

Jak již bylo uvedeno v kapitole 3.3 *MONITOROVACÍ INDIKÁTORŮ*, MAS Holicko používala pro hodnocení indikátory stanovené pro celé SPL a indikátory jednotlivých Fichí.

Monitorovací indikátory stanovené pro celé SPL

V původní verzi SPL z roku 2008 se počítalo pouze se sledováním počtu vzdělávacích a osvětových akcí, které jsou nezbytné pro zádržnou realizaci SPL. Tento způsob monitoringu byl shledán jako nedostačující, a proto byly v roce 2011 na základě průběžné evaluace SPL navrženy nové monitorovací indikátory, které udávají přehled o efektech plynoucích z projektů.

Tato sada indikátorů má již **dostatečnou vypovídací hodnotu** pro kompletní zhodnocení plnění SPL. Indikátory jsou nastaveny tak, aby se navzájem nepřekrývaly a každý se vztahoval k právě jedné Fichí (cíli SPL).

Na základě vyhodnocení těchto indikátorů bylo konstatováno, že:

- Všechny monitorovací indikátory počtu doprovodných osvětových a vzdělávacích akcí byly k 31. 12. 2013 (konec monitorovacího období stanoveného v SPL) naplněny z více jak 100%. To znamená, že **cíle týkající se animační činnosti MAS v území se podařilo naplnit**. MAS Holicko dala na svém území o sobě dostatečně vědět, tak aby potencionální žadatelé z regionu věděli o možnosti získání dotace a byla tak dostatečně využita finanční alokace MAS.
- Stejně tak se dařilo naplnit z min. 100 % i monitorovací indikátory týkající se efektů plynoucích z jednotlivých podpořených projektů. To znamená, že **cíle SPL MAS Holicko se podařilo naplnit**.

Monitorovací indikátory jednotlivých Fichí

V rámci jednotlivých Fichí si MAS Holicko stanovila ukazatele, které by měly indikovat, na kolik realizace jednotlivých projektů přispívá k naplňování vytyčených cílů SPL. Tyto monitorovací indikátory byly stanoveny manažerem MAS až při aktualizaci formulářů Fichí, která proběhla v dubnu 2011.

Tyto monitorovací indikátory sloužili pouze pro statistické údaje a pro podporu monitoringu MAS. V rámci těchto monitorovacích indikátorů bylo sledováno, které investice jsou nejčastěji realizovány a v jakém rozsahu.

Na základě vyhodnocení těchto indikátorů bylo konstatováno, že:

- **Čerpání prostředků v rámci všech Fichí bylo plně v souladu s cíli SPL, vyjma Fiche 4 – Venkov – balzám pro města**, která byla zaměřena na podporu agroturistiky. Skutečné čerpání prostředků bylo v rámci této Fiche nižší než bylo původně plánováno. Tento rozdíl vznikl z důvodu nezájmu konečných žadatelů. I přes realizaci řady opatření ze strany MAS (semináře pro potencionální žadatele, vydávání Zpravodaje MAS Holicko, apod.), žadatelé podali žádosti o dotaci do této Fiche až v roce 2013. Z tohoto důvodu byla přebytečná finanční alokace převedena do Fiche 1 – Volný čas aktivně, tzn. do Fiche o kterou byl ze strany žadatelů největší zájem.
- **Realizace všech Fichí přispěla k naplnění cílů SPL.**
- Všechny ukončené projekty splnily monitorovací indikátory, ke kterým se žadatelé zavázali v Žádosti o dotaci.

5.2. ROVNOVÁHA MEZI FICHEMI DLE SPL

Cíle a priority SPL MAS Holicko byly naplňovány prostřednictvím realizace pěti Fichí, které zahrnovaly ty nejdůležitější priority pro rozvoj území Holicka.

Volba Fichí vycházela z hodnocení území, jeho výjimečnosti (odlišnosti od jiných území) a styčných charakteristik. Fiche se tak velmi výrazně koncentrovali na řešení jen opravdového konkrétního výseku problémů a příležitostí, které byly stavebním kamenem a působily jako „iniciující“ dotace v území pro nastartování udržitelného rozvoje v území postaveném na jeho největších silných stránkách a příležitostech. Fiche se měly vzájemně doplňovat a navazovat na sebe, aby výsledný efekt byl synergický.

Nastavení Fichí je mimo jiné také v souladu s místní rozvojovou strategií „Strategický plán rozvoje a obnovy Holicka“.

V roce 2011 na základě průběžné evaluace SPL byla provedena úprava finančního plánu na základě dosavadního fungování MAS Holicko a zjištění absorpční kapacity území. Vyhodnocení čerpání této verze rozpočtu a jeho plnění dle jednotlivých Fichí bylo provedeno v kapitole 2.2 *PŘEDPOKLÁDANÝ ROZPOČET, SKUTEČNĚ ČERPANÝ ROZPOČET*.

Z provedených hodnocení vyplývají následující skutečnosti:

- **Procentuální plnění alokací jednotlivých Fichí v rámci finančního plánu uvedeného v SPL se téměř dařilo naplnit až na Fichi 4 – Venkov – balzám pro města**, která byla zaměřena na podporu agroturistiky. Skutečné čerpání prostředků bylo v rámci této Fiche nižší než bylo původně plánováno. Tento rozdíl vznikl z důvodu nezájmu konečných žadatelů. I přes realizaci řady opatření ze strany MAS (semináře pro potencionální žadatele, vydávání Zpravodaje MAS Holicko, apod.), žadatelé podali žádosti o dotaci do této Fiche až v roce 2013.

- Z tohoto důvodu byla **přebytečná finanční alokace převedena do Fiche 1 – Volný čas aktivně**, tzn. do Fiche o kterou byl ze strany žadatelů největší zájem.

5.3. MÍRA DOSAŽENÍ CÍLŮ

Podpora přispěla značnou měrou k dosažení cílů stanovených v platném SPL. Cíle, jejichž dosahování bylo měřeno hodnotami monitorovacích indikátorů, byly v některých oblastech dosaženy více, v jiných méně. Důvodem byla různá finanční alokace pro jednotlivé Fiche. Protože bylo nejvíce financí uvolněno na projekty občanské vybavenosti a rozvoj mikropodniků, tak lze tvrdit, že podpora měla na cíl s názvem „Holicko – přitažlivé místo pro klidný a kvalitní život na venkově.....“ největší vliv. Pro ostatní Fiche již bylo naplánováno nižší čerpání a tím i menší vliv na dosažení ostatních cílů.

Cíl SPL v podobě podpory **budování kapacit pro zaměstnanost a diverzifikaci se podařilo zrealizovat**. Realizace SPL totiž přispěla k podpoře pracovních příležitostí v regionu. Díky udržení nebo rozšíření dosud provozované činnosti žadatelů došlo buď k zachování pracovních míst jejich zaměstnanců, případně u několika projektů došlo dokonce k vytvoření nových pracovních míst.

Na základě skutečností uvedených v předchozích kapitolách lze konstatovat, že **podpora pozitivně podnítila zapojení veřejnosti** do činnosti MAS. Animační činnost MAS v území byla dostatečná k tomu, aby v rámci každé výzvy mohly být podpořeny pouze ty projekty, které měly pro region největší přínos. Dále díky podpoře ze strany pracovníků MAS se **úspěšnost potencionálních příjemců** dostala, až na hodnotu 78,4%.

Podpora byla rovnoměrně rozmístěna do celého původního území působnosti MAS Holicko. Jedinými obcemi, kde nebyl žádný projekt realizován, byly obce Radhošť a Týniště, nově přistouplí obce z let 2012 a 2013. Důvodem pro jejich vstup bylo rozšiřování území MAS Holicko pro nové programovací období 2014 – 2020. A i přes to, že žadatelé z těchto dvou obcí mohli teoreticky žádat o podporu v posledních dvou výzvách, tak se tak nestalo.

Podpora měla **velký vliv na multiplikační efekt projektů** podpořených v rámci SPL. Většina konečných žadatelů realizovala nebo má v plánu realizovat následné projekty, které iniciovala právě realizace projektu podpořeného ze SPL.

V rámci realizace SPL **byly dodrženy veškeré administrativní postupy, organizační struktura uvedené v SPL a všechny principy metody LEADER**.

5.4. DOPORUČENÍ NA ZÁKLADĚ VÝSLEDKŮ HODNOCENÍ

Na základě výsledků ex-post hodnocení můžeme konstatovat, že realizace SPL v podmínkách území MAS Holicko proběhla v pořádku – cílů stanovených v SPL bylo dosaženo, všechny monitorovací indikátory byly naplněny a veškeré administrativní postupy a principy metody LEADER byly dodrženy. Proto je naším doporučením **pokračovat v již nastavených postupech a neustále rozvíjet mezisektorové partnerství v regionu**.

Přesto ze závěrečného hodnocení vyplývá několik „nedostatků“, které je pro činnost MAS Holicko v dalším programovacím období 2014 – 2020 zlepšit:

1) Neustále rozšiřovat povědomí o MAS Holicko v území

Aktivity MAS by měly být průběžně představovány veřejnosti. Dobře zvolená propagace může MAS nejen napomoci k získání nových členů/partnerů, předkladatelů projektů apod., ale může přispět i k větší informovanosti o regionu a to jak u subjektů z regionu, tak i mimo něj.

Pokud nebude v regionu působnosti všeobecné povědomí o možnostech programu typu LEADER, je možné či spíše pravděpodobné, že MAS bude vnímána jako zdroj financí jen pro vyvolené. Pokud MAS svou činnost nebude představovat a reprezentovat směrem k veřejnosti (alespoň na úrovni regionu), může ztrácet na důvěryhodnosti, protože lidem nebude jasné, kdo, co a proč to dělá. Tím pádem může MAS oslabit svoji pozici a pro subjekty z regionu (zejména podnikatelské) přestává být atraktivní.

2) Více zapojit do činnosti MAS Holicko ostatní subjekty v regionu (SDH, TJ SOKOL, školy, mateřská centra, podnikatele, apod..)

V rámci MAS vzájemně spolupracují zástupci obcí a jimi zřizovaných organizací (veřejný sektor), podnikatelé (soukromý sektor), nestátní neziskové organizace i jednotliví občané (neziskový sektor), kteří působí na území MAS. Podíl žádného z těchto sektorů by přitom neměl převyšovat 49 %. MAS by tedy měla spojit tyto veřejné a soukromé partnery a vytvořit takovou koncepci, která povede k přinášení návrhů na realizaci projektů „zvenčí“.

3) Zlepšit povědomí o MAS Holicko v zemědělském sektoru

Procentuální plnění alokací jednotlivých Fichí v rámci finančního plánu uvedeného v SPL se téměř dařilo naplnit až na Fichi 4 – Venkov – balzám pro města, která byla zaměřena na podporu agroturistiky. Skutečné čerpání prostředků bylo v rámci této Fiche nižší než bylo původně plánováno. Tento rozdíl vznikl z důvodu nezájmu zemědělských podnikatelů. I přes realizaci řady opatření ze strany MAS (semináře pro potencionální žadatele, vydávání Zpravodaje MAS Holicko, apod.), žadatelé podali žádosti o dotaci do této Fiche až v roce 2013.

4) Udržet a prohlubovat spolupráci s ostatními MAS (především s MAS Pardubického kraje)

Sdílení informací a zkušeností je žádoucí nejen formou zapojení se do obdobných asociací, ale také vytvářením spolupracujících MAS. Díky této formě spolupráce dojde k výměně zkušeností, dosažených výsledků, know-how, šíření inovací a stavění na zkušenostech jiných MAS.

SEZNAM TABULEK

Tab. 1: Základní údaje o MAS Holicko	3
Tab. 2: Souvislost mezi PRV, SPL a ISÚ	4
Tab. 3: Aktualizace SPL – Změna finančního plánu	8
Tab. 4: Aktualizace SPL – Nové monitorovací indikátory pro hodnocení SPL	8
Tab. 5: Aktualizace SPL – Nové monitorovací indikátory pro hodnocení Fiche	9
Tab. 6: Předpokládaný / skutečně čerpaný rozpočet MAS Holicko pro období realizace SPL (2009 – 2015)	11
Tab. 7: Fiche 1 – Evidované sankce a korekce ze strany SZIF	13
Tab. 8: Režie MAS – Evidované korekce ze strany SZIF	17
Tab. 9: Alokace MAS Holicko pro období realizace SPL (2009 – 2015)	17
Tab. 10: Přehled výzev MAS Holicko vyhlášených v průběhu realizace SPL (2009 – 2015)	20
Tab. 11: Finanční alokace MAS Holicko pro 2. kolo výzvy pro předkládání Žádostí o dotaci	21
Tab. 12: Popis podaných projektů v rámci 1. výzvy	22
Tab. 13: Finanční alokace MAS Holicko pro 2. kolo výzvy pro předkládání Žádostí o dotaci	23
Tab. 14: Popis podaných projektů v rámci 2. výzvy	24
Tab. 15: Finanční alokace MAS Holicko pro 3. kolo výzvy pro předkládání Žádostí o dotaci	26
Tab. 16: Popis podaných projektů v rámci 3. výzvy	27
Tab. 17: Finanční alokace MAS Holicko pro 4. kolo výzvy pro předkládání Žádostí o dotaci	28
Tab. 18: Popis podaných projektů v rámci 4. výzvy	29
Tab. 19: Finanční alokace MAS Holicko pro 5. kolo výzvy pro předkládání Žádostí o dotaci	30
Tab. 20: Popis podaných projektů v rámci 5. výzvy	31
Tab. 21: Finanční alokace MAS Holicko pro 6. kolo výzvy pro předkládání Žádostí o dotaci	32
Tab. 22: Popis podaných projektů v rámci 6. výzvy	34
Tab. 23: Administrace výzev MAS Holicko vyhlášených v průběhu realizace SPL (2009 – 2015)	35
Tab. 24: Monitoring počtu doprovodných osvětových a vzdělávacích akcí, které realizaci SPL doprovázejí	38
Tab. 25: Monitoring naplňování cílů SPL MAS Holicko	39
Tab. 26: Monitorovací indikátory Fiche 1	41
Tab. 27: Monitorovací indikátory Fiche 2	42
Tab. 28: Monitorovací indikátory Fiche 3	43
Tab. 29: Monitorovací indikátory Fiche 4	44
Tab. 30: Monitorovací indikátory Fiche 5	45
Tab. 31: Hodnotící ukazatele – Jak přispěla podpora k vytváření nových pracovních míst?	49
Tab. 32: Hodnotící ukazatele – Jak napomohla podpora k dalším pracovním příležitostem v regionu?	51
Tab. 33: Hodnotící ukazatele – Jak napomohla podpora k budování kapacit pro diverzifikaci?	51

Tab. 34: Hodnotící ukazatele – Jak napomohla podpora k plnění specifického cíle SPL – Holicko – přitažlivé místo pro zdravý, klidný a kvalitní život na venkově ...?	54
Tab. 35: Hodnotící ukazatele – Jak napomohla podpora k plnění specifického cíle SPL – Holicko – žádaný cíl návštěvníků ...?	59
Tab. 36: Hodnotící ukazatele – Jak napomohla podpora k plnění specifického cíle SPL – Holicko – region s bohatými hospodářskými lesy, otevřenými pro návštěvníky a jejich relaxaci?	63
Tab. 37: Hodnotící ukazatele – Jak napomohla podpora k plnění specifického cíle SPL – Holicko – prosperující region s jasnou tváří a image v rámci kraje a ČR?	65
Tab. 38: Hodnotící ukazatele – Napomohla podpora k většímu zapojení veřejnosti do dění v regionu?	68
Tab. 39: Hodnotící ukazatele – Jak přispěla podpora k zapojení partnerů a veřejnosti do rozhodovacích procesů?	70
Tab. 40: Hodnotící ukazatele – Jak napomohla podpora k zavádění víceodvětvových přístupů?	74
Tab. 41: Hodnotící ukazatele – Jak přispěla podpora k uplatnění inovačních přístupů?	76
Tab. 42: Hodnotící ukazatele – Jak přispěla podpora k realizaci projektů spolupráce MAS?	77
Tab. 43: Hodnotící ukazatele – Přispěla podpora k zapojení MAS do sítě místních partnerství?	78
Tab. 44: Hodnotící ukazatele – Jak podpora podnítila zapojení veřejnosti?	80
Tab. 45: Hodnotící ukazatele – Jednotlivé kategorie žadatelů a jejich úspěšnost při podávání žádosti o dotaci	83
Tab. 46: Hodnotící ukazatele – Místa realizace podpořených projektů	84
Tab. 47: Hodnotící ukazatele – Měla podpora vliv na následný multiplikační efekt projektů?	86
Tab. 48: Hodnotící ukazatele – Byly dodrženy administrativní postupy a organizační struktura uvedené v SPL?	88

SEZNAM GRAFŮ

Graf 1: Předpokládaný / skutečně čerpaný rozpočet MAS Holicko pro období realizace SPL (2009 -2015)..	11
Graf 2: Fiche 1 – Předpokládaný / skutečně čerpaný rozpočet	12
Graf 3: Fiche 2 – Předpokládaný / skutečně čerpaný rozpočet	14
Graf 4: Fiche 3 – Předpokládaný / skutečně čerpaný rozpočet	14
Graf 5: Fiche 4 – Předpokládaný / skutečně čerpaný rozpočet	15
Graf 6: Fiche 5 – Předpokládaný / skutečně čerpaný rozpočet	16
Graf 7: Režie MAS – Předpokládaný / skutečně čerpaný rozpočet.....	16
Graf 8: Jednotlivé kategorie žadatelů a jejich úspěšnost při podávání žádosti o dotaci	83
Graf 9: Místa realizace podpořených projektů	85